ONU apóia Brasil e pede paz no Panamá

Rio, domingo, 12 e segunda-feira, 13 de janeiro de 1964

Diario Carioca

Biblioteca Nacional Rio de Janeiro

Fundado em 17/7/1928 por J. E. DE MACEDO SOARES
ANO XXXV — N.º 10.991

Ideologia e política externa

Danton Jobim

A QUESTÃO cubana foi reaberta na OEA. Na realidade essa questão nunca se encerrou, apesar do desafôgo determinado pelas conversações entre Kennedy e Kruchev, que melhoraram substancialmente as relações entre Estados Unidos e URSS em suas implicações com o caso de Cuba.

QUAL a posição adotada pelo Brasil em face do pedido do presidente Bettencourt para se apurar a intervenção do govêrno de Havana nos negócios internos da Venezuela?

A mais lógica, a única razoável e condizente com o interêsse do sistema pan-americano. Votou o Itamarati pela apuração das responsabilidades alegadas do govêrno cubano. De fato, não contribuimos para reabrir nenhuma questão. Esta já se acha reaberta desde o dia em que a Venezuela levou sua denúncia à OEA.

Se recusássemos a Comissão Investigadora, estariamos prejulgando. Só diante do seu relatório é que poderemos decidir qual a nossa posição em face da denúncia.

QUANTO aos princípios de "não-intervenção" e de "autodeterminação" o Itamarati não tem por que abandoná-los. À luz do documento básico é que poderá dizer se a queixa da Venezuela é procedente ou não. Se procedente, ainda terá de resolver até onde poderá ir a ação da OEA para coibir a violação daqueles princípios por parte de Cuba.

HÁ' quem suponha que qualquer atitude contra Cuba envolve uma posição ideológica. E' falso. Quando a URSS resolveu retirar, contra a vontade de Fidel Castro, as bases para foguetes, não entrou em considerações ideológicas. Mas agiu visando a um fim superior, que era a preservação da paz, ou seja, o afastamento do perigo de uma guerra nuclear cujo dispositivo detonador estava nas mãos de um aliado pouco responsável.

O chanceler Araújo Castro, que o professor San Tiago Dantas considera "um dos construtores da política externa independente", disse muito bem que, "se alguns dos nossos mais extremados ideólogos da esquerda ou da direita influenciassem a ação diplomática da URSS e dos Estados Unidos — o que felizmente não acontece —, o mundo há tempos já se teria transformado num montão de ruínas".

UMA política externa independente consulta fundamentalmente os interêsses básicos da Nação; não se deixando perturbar por tendências ideológicas ou pela pressão de grupos inspirados em razões de política interna.

Importa muito, sem dúvida, a nossa independência em face do aliado mais forte, naquilo que transcenda a área dos compromissos com êle assumidos. Mas importa, igualmente, que não se percam de vida o interêsse do país na preservação do sistema interamericano, o que implica na independência em face de certos fatores internos de vigência transitória.

Não é assim que trabalham os artífices da diplomacia soviética?

O DESTINO do Brasil é exercer no continente um papel de liderança, papel que não se concilia com atitudes imprudentes, capazes de isolarnos do resto da América. Tudo devemos fazer para ganhar a confiança dos nossos irmãos hispano-americanos. O que jamais conseguiremos assumindo uma posição excêntrica, inspirada em razões de política interna ou considerações ideológicas.

'C'est magnifique'...

Brigitte Bardot deixou o hotel pela manhã, deu vários passeios e foi ao Pão de Açúcar.

BB trocou casa pelo Copacabana

Brigitte Bardot deixou o apartamento de Bob Zaguri e foi hospedar-se no Copacabana Paláce Hotel, já que pretende continuar por mais quatro meses no Rio.

A PANAIR do Brasil informou à atriz Brigitte Bardot que sua passagem continua marcada para amanhã, — destinada a Paris — podendo ser usada se assim desejar, muito embora a intérprete de «Manina, a môça sem véu», tenha ratificado, ontem, sua intenção de permanecer no Brasil.

BB não teve, no entanto, coragem de ir até a praia, muito embora tivesse grande vontade de fazê-lo. Ainda ontem, continuavam pelas cercanias do Copacabana Paláce Hotel, na Avenida Atlântica, grande número de fãs, não havendo, todavia, qualquer elemento da imprensa nas imediações,

(Conclui na 3a. página)

Panamenhos: fim ao contrôle dos EUA no canal

PANAMÁ — WASHINGTON — NAÇÕES UNIDAS — O Conselho de Segurança da ONU aprovou pedido feito pelo Brasil no sentido de que sejam enviadas mensagens aos Estados Unidos e Panamá visando o fim do conflito surgido no canal, para que o problema seja resolvido pela OEA.

Prossegue tensa a situação, com novas manifestações antiamericanistas, enquanto que o Panamá comunicou oficialmente o rompimento de relações diplomáticas com os EUA e exigiu do Conselho de Segurança que os americanos renunciassem ao canal, permitindo sua nacionalização ou internacionalização.

TENSÃO

Paralelamente, com as gestões diplomáticas, ainda há distúrbios na Zona do Canal, onde tropas americanas continuam de guarda, sendo alvo de disparos esporádicos. O comandante dessa guarnição, general O. Meara, recebeu ordens estritas do presidente Lyndon Johnson para que só empregue as tropas «no último caso». Pensa-se na substituição das tropas.

Tiroteio ocorrido quase na madrugada de ontem obrigou a evacuação do Hotel Tivoli. Também está sendo evacuada a Embaixada americana. Norte-americanos da «Chiriqui Land Company» e outras firmas abandonam o Panamá, com destino à Costa Rica.

GREVE

Todo o Panamá foi paralisado, ontem, em greve de protesto. Fecharam-se os estabelecimentos comerciais e a população, visivelmente irritada, continua pelas ruas.

A Braniff International Airways e a Pan American anunciaram a suspensão dos vôos para o Panamá, alegando a greve geral, que teria se estendido aos aeroportos.

ENTENDIMENTOS

Chegou, na manhã de ontem, ao Panamá, a comissão especial da OEA que tenta encontrar uma solução para o problema do Canal. Faz parte desta comissão Thomas Mann, enviado do presidente Lyndon Johnson, que foi recebido pelo presidente Roberto Chiari. A comissão especial é presidida pelo representante da Venezuela, Enrique Tejera Paris, cujo país já se declarou a favor do Panamá.

Dezenas de panamenhos se alinharam ao longo do caminho entre o aeroporto e o Centro da cidade, para ver a passagem da comissão. De ambos os lados do caminho bandeiras tremulavam a meio-pau, em luto pelos mortos nos conflitos.

PEDIDO DE PAZ

A proposta brasileira de envio de exortação pela paz entre os dois países foi apresentada pelo representante brasileiro, Carlos Alfredo Bernardos, e aprovada após três horas de longos debates. Durante as discussões, o delegado panamenho, Aquilino Boyd, fêz novas acusações aos Estados Unidos, irritando-se profundamente com a declaração de Adlai Stevenson de que «a atitude americana foi de defesa.» Ni-

(Conclui na 3a. página)

Mar proibido

Em virtude do rompimento de uma rêde de esgotos, no bairro de Ipanema, os banhos de mar nas praias do Arpoador, Ipanema e Leblon foram proibidos, ontem, fazendo com que os banhistas ficassem apenas tomando sol, sôbre a areia, sem entrar n'água. Os detritos provenientes do esgôto subterrâneo daqueles bairros, eram visíveis, misturados à água do mar, havendo contudo banhistas, que sem se importar com o mau cheiro que exalava mergulhavam, apesar das determinações dos salva-vidas, de que "a água estava contaminada". Hoje, possìvelmente, os cariocas dos aludidos bairros poderão voltar ao banho de mar, uma vez que a SURSAN informa estar debelada a irregularidade na rêde estourada. Todavia, persiste o mau cheiro nas águas de Ipanema. Na foto, os banhistas, ontem, limitando-se apenas ao banho de sol, na areia.

Fracasso quase completo do PSD: comissão esvaziada

Enquanto o sr. Amaral Peixoto pretende, nas próximas horas, avistar-se com o deputado Gustavo Capanema para dêle informar-se sôbre as razões que o levam a não colaborar para a formulação de sugestões do PSD ao decreto da SUPRA de desapropriação de terras vizinhas às rodovias, aos açudes e às ferrovials, o sr. Vieira de Melo admite a existência de dificuldades sérias para o partido levar sua contribuição ao aperfeiçoamento da medida cogitada pelo presidente João Goulart.

A direção pessedista está inteiramente informada de que o presidente da República não abre mão do ítem do decreto que generaliza a declaração de interêsse social para as terras que margeiam as obras federais e está, por outro lado, também inteiramente consciente do pensamento do grosso do partido, contrário a isso. Isto é, há um impasse evidente entre o PSD e o Executivo, criado por informações que dão o sr. João Goulart como não inclinado a recuar da declaração genérica.

O sr. João Pinheiro Neto, presidente da Superintendência da Reforma Agrária, que embarcará, hoje, para Belo Horizonte, onde se avistará, amanhã, com o governador Magalhães Pinto, repetiu, ontem, frase da véspera:

— O presidente João Goulart deseja sugestões e não vetos. Idéias que em ultima análise frustrem o projeto de decreto se constituem em vetos de fato, com os quais não é possível contar.

FANTASIOSO

No julgamento do anteprojeto de decreto da SUPRA, que está sob exame do PSD e do governador Magalhães Pinto, os srs. San Tiago Dantas e Vieira de Melo coincidem em seus pontos de vista: trata-se de uma medida fantasiosa, destinada, se executada, a tornar-se num ponto de estrangulamento das atividades rurais do país.

O representante baiano adianta-se mais: a medida tem visível motivação política, contra o PSD, que não está rigorosamente contrário ao decreto, mas inclinado a aceitá-lo e a prestigiá-lo, desde que submetido a revisões.

Por outro lado, não resta dúvida de que a comissão tríplice pessedista está se transformando num ponto de atrito dentro do partido: o esvaziamento da posimento da posição do sr. Vieira de Melo, em decorrência do pronunciamento da secção baiana do PSD contrário ao decreto da SUPRA, bem como a tendência para não colaboração de parte do sr. Gustavo Capanema, retira à comissão o lastro de representatividade que a direção partidária lhe desejava dar, de modo, inclusive, a permitir negociações com os demais setores da agremiação recalcitrantes à idéia da desapropriação de terras por interêsse social.

(Conclui na 3a. página)

Goulart chamou M. Arrais

O presidente João Goulart convocou o governador de Pernambuco, sr. Miguel Arrais, para um encontro a se realizar, provàvelmente hoje, no Palácio Rio Negro, em Petrópolis, para a discussão de assuntos políticos e, principalmente, em tôrno do problema da reforma agrária.

A convocação foi feita telefônicamente, ontem, e auxiliares do gover-

(Conclui na 3a. página)

Esforços de San Tiago para unificação das esquerdas

O deputado San Tiago Dantas está desenvolvendo esforços e entendimentos no sentido de aglutinar as chamadas "esquerdas negativas" no complexo capaz de influir na campanha eleitoral para a sucessão do sr. João Goulart, em 1965.

Em Brasília, o deputado Neiva Moreria confirmou essas conversações, salientando que elas se dirigem principalmente em direção dos srs. Carvalho Pinto, Magalhães Pinto, Jânio Quadros e Seixas Dória, embora o objetivo seja a ampliação dêsses contatos. Informações outras, à disposição dos observadores políticos, indicam que o sr. San Tiago Dantas desenvolve a solidificação dêsse esquema no interêsse da candidatura do governador Magalhães Pinto à Presidência da República, com a qual os esquerdistas — positivos e negativos — poderiam marchar para a sucessão do sr. João Goulart.

COMUNISTAS

Os esforços do sr. San Tiago Dantas já abrangeram não apenas as fôrças políticas citadas, mas também comunistas e trotskistas e demais setores aglutinados na Frente de Mobilização Popular, que atuam no plano do sindicalismo operário e no estudantil.

Os comunistas, de maneira particular, mostram-se receptivos aos planos do sr. San Tiago Dantas, uma vez que — dizem — não aceitam a opção entre as candidaturas dos srs. Juscelino Kubitschek e Carlos Lacerda.

MAGALHÃES

Por outro lado, em Belo Horizonte, falando a correligionários, o sr. Magalhães Pinto declarou que não está, definitivamente, inclinado a retirar sua candidatura à sucessão presidencial e que a levará avante, mesmo que o sr. Carlos Lacerda venha, na convenção partidária, lograr a ser o nome escolhido pela agremiação para tentar a Presidência da República.

Entende que "uma candidatura não vale pelo apoio que um partido lhe dê, mas sim em função da soma de fôrças políticas que consiga arregimentar". Comparou a sua à candidatura do governador da Guanabara, destacando que em tôrno de si já reuniu expressões políticas diferentes e com muita mais substância do que as que o sr. Carlos Lacerda conquistou.

JG examina nôvo código do trabalho

O anteprojeto do Código Judiciário do Trabalho, elaborado pelo Ministério da Justiça, foi entregue, ontem, ao presidente João Goulart pelo ministro Abelardo Jurema.

Contêm o anteprojeto inovações como: criação da 9.ª Região da Justiça do Trabalho, com sede em Curitiba, funcionamento do Ministério Público em tôdas as instâncias, simultânea-

(Conclui na 3a. página)

Nacional de Filosofia vai reabrir na 3a.: desocupada

Resolvido que não mais será fechado o Diretório Acadêmico e com a atitude de "pacificadores" tomada pelo ministro Abelardo Jurema, da Justiça, o reitor Pedro Calmon, da Universidade do Brasil, os acadêmicos desocuparam, na manhã de ontem, o anexo da Faculdade Nacional de Filosofia.

Segundo informações de um dos membros do Diretório Acadêmico da Faculdade Nacional de Filosofia à reportagem do DC, o pedido de suspensão daquele órgão foi retirado na madrugada de ontem pelo professor Leme Lopes, que participa do Conselho Universitário. Os acadêmicos-líderes já haviam obtido promessa nesse sentido do sr. Abelardo Jurema, com quem se encontraram, ontem mesmo, em sua residência. E o reitor Pedro Calmon prometeu reabrir o prédio da FNFi a partir de têrça-feira.

AERONÁUTICA OCUPA

O prédio-anexo da Faculdade Nacional de Filosofia, que, há dois dias, vinha sendo ocupado pelos alunos daquele estabelecimento, em sinal de protesto contra a pretensão de se fechar o Diretório Acadêmico, está, agora, ocupado por soldados da Aeronáutica.

Um dos soldados de plantão informou ao DIARIO CARIOCA que lhe foi dada, apenas, ordens de evitar que as paredes fôssem pichadas e que se formassem tumultos à porta do prédio.

PEDIDO SUSPENSO

Foi suspenso, como era previsto, o

(Conclui na 3a. página)

Fugitivos da Penitenciária ainda não foram capturados

O contraventor conhecido pela alcunha de Galeno está sendo ativamente procurado pelas autoridades policiais uma vez que se soube que o mesmo seria o financiador da fuga dos 14 detentos — os mais perigosos — da Penitenciária Professor Lemos de Brito.

Galeno, como apuraram as autoridades, seria o elemento de ligação entre Miguel Alexandrino de Sousa, o "Miguelzinho" e os elementos que ficaram controlando os "pontos" de bicho de sua propriedade, no Bairro da Saúde.

Apesar das diversas diligências realizadas durante tôda a madrugada de ontem, nenhum dos 14 elementos evadidos da Penitenciária Professor Lemos de Brito foi capturado. Na hora em que encerrávamos a presente edição, policiais se dirigiam para o "Curral das Éguas", reduto do bandido Eraldo Martins de Oliveira, o "Macabro", condenado a 65 anos de reclusão por diversos crimes.

DIFICULDADES

Toda a polícia da Guanabara foi alertada sôbre a fuga dos 14 detentos, identificados como Adilson de Aguiar, Enir Mascarenhas, Aramis Soares Calçado Filho, Frederico de Oliveira, o "China Prêto", Luís Bernardino da Silva Cardoso, o "Cabeleira", Cleier da Silva Figueiredo, Paulo Cândido da Silva, o "Pororoca", Darci Antônio de Melo, o "China", Francisco de Assis, Eraldo Martins de Oliveira, o "Macabro", Antônio Santos Mesquita, Carlos Gomes, Miguel Alexandrino da Silva, o "Miguelzinho", Milton Santos de Almeida, o "Micuça", os quais continuam em liberdade.

Muito embora as autoridades policiais não revelem, há grandes dificuldades para a localização de tais elementos, considerados, da mais alta periculosidade, pois, entre êles, constam nomes célebres na crônica policial. A Delegacia de Vigilância, no seu Setor de Capturas, está encontrando grande dificuldade para a captura dos fugitivos, face ao problema da opção, pois os policiais especializados, isto é, os conhecedores dos marginais em geral, já receberam ordens de desligamento e o trabalho está

(Conclui na 3a. página)

TEMPO: Bom, com nebulosidade
TEMPERATURA: Em elevação
VENTOS: Leste a Norte, fracos a moderados. Visibilidade boa
MÁXIMA: 30.9 (Santa Teresa)
MÍNIMA: 18.8 (Santa Teresa)

A SEMANA

JOSE AUTO

França

OFENSIVA DIPLOMÁTICA

DENTRO de poucos meses, provàvelmente na primavera, o príncipe Norodom Sihanuk fará uma visita à França, a convite do presidente Charles de Gaulle. O Congresso Nacional da Cambodja já autorizou a aceitação do convite, e durante sua estada em Paris iniciará negociações para obter um empréstimo e ajuda técnica da França.

Há algumas semanas, como todos devem estar lembrados, o príncipe Sihanuk, num momento de inspiração, resolveu dispensar a ajuda norte-americana e instaurar em seu país um regime socialista de cúpula. Estava insatisfeito com a presença de norte-americanos no país e de elementos da oposição que se encontram uns no Laos, outros no Vietname do Sul, duas áreas em que é bastante sensível a influência norte-americana. O curioso é que a decisão do príncipe sul-asiático, que tem formação democrática, foi tomada logo depois que caiu tràgicamente o regime Diem, do país vizinho, tão ligado a Washington e base de operações da luta contra o Vietname do Norte, república que faz parte do bloco comunista, mas em zona de influência da China. A decisão de Sihanuk se seguiu também, de pouco tempo, a uma sibilina declaração do general De Gaulle, em que êste favorecia a neutralização do Vietname do Sul, a exemplo do que ocorreu com o Reino de Laos, a fim de que pudessem ser iniciadas negociações para a reunificação dos dois Vietnames. São alfinetadas de De Gaulle, na pinima que vem mantendo com os norte-americano.

Nada podia ser mais agradável aos chineses do que essas tomadas de posição do estadista de Paris. E não se venha dizer que os de Pequim são uns mal-agradecidos. Pelo contrário. Durante tôda a sua viagem pela África do Norte, nas últimas semanas, fôsse na Argélia ou no Marrocos, Chu-En-Lai multiplicou suas amabilidades para com a França. Recordou com emoção a época em que estudou em Paris, acrescentando que teria grande satisfação em poder visitar novamente a França, e teve até a delicadeza de não mencionar que em certa fase de sua vida na França trabalhou como mineiro de carvão, ocupação que não dá azo a patuscadas de estudante.

PRUDÊNCIA

É claro que o primeiro-ministro chinês procurou evitar fazer qualquer declaração que pudesse perturbar as relação franco-chinesas. Essa prudência confirma, segundo tudo indica, que Paris está decidida a obter algumas vantagens no seu jôgo com a China. Segundo se lê na imprensa francesa, o general De Gaulle deverá tratar dêsse assunto numa entrevista que concederá à imprensa no fim do mês corrente. Já há quem anuncie que o presidente francês poderá até reconhecer oficialmente o govêrno de Pequim. Os palpites mais moderados são no sentido de que êle se limitará a preparar o terreno para o reconhecimento, que não será imediato.

A ofensiva francesa no Extremo-Oriente, porém, não se limita à China. O campo de sua preferência está mesmo é um pouco mais ao sul, nos Estados que constituíram a antiga Indochina, que foram colônias ou protetorados franceses e de onde a França acabou sendo expulsa depois da memorável derrota de Dien Bien Phu.

Assim, tem um interêsse todo especial a viagem iniciada no dia 3 do corrente pelo sr. Mesmer, ministro da Defesa Nacional da França, a Cambodja. Este "safari" tem uma importância maior do que uma caçada a elefantes ou tigres reais: há apenas dez anos, depois do já mencionado desastre de Dien Bien Phu e da mesma série de erros que iam ser cometidos durante sete anos na Argélia, a França perdeu o domínio sôbre a Indochina, mesmo tendo assistido a Inglaterra, anos antes, dar independência à Índia e à Birmânia. A Indochina caiu em parte sob a influência comunista (Vietname do Norte) e em parte sob a influência norte-americana (Vietname do Sul, Cambodja, Laos).

Agora estamos assistindo a uma espécie de retrocesso na História: os norte-americanos são obrigados a retirarem-se da Cambodja, e os franceses estão de regresso, espetacularmente, quase em estilo "safari".

O PRÍNCIPE SOCIALISTA

O príncipe Sihanuk é um homem singular, inteligente e desconfiado; tem métodos de govêrno como não os há em nenhuma outra parte. Pratica uma espécie de democracia direta no seu pequeno reino, que êle percorre, aldeia por aldeia, fazendo conferências, ou seja, a sua pregação de um socialismo budista. Essas conferências parecem-se com simples festas de povoado. O príncipe fala aos camponeses, e êstes lhe fazem perguntas. Travam-se intermináveis debates entre o príncipe e seus súditos. E a política do país vai-se definindo nesse ambiente de festas.

O príncipe tem uma revista ("Realitées Cambodgiennes"), na qual a 20 de setembro do ano passado êle vaticinou que os comunistas vão ganhar a batalha pelo Vietname do Sul: "A sorte do Vietname do Sul me parece selada. A do meu país será também selada algum tempo mais tarde", e acrescenta: "Pelo menos teremos o pequeno consôlo de ter advertido freqüentemente o mundo ocidental". E depois Sihanuk ataca a política dos norte-americanos na Ásia: "Nossos amigos norte-americanos são notáveis organizadores, técnicos brilhantes e excelentes soldados. Mas o seu incontestável realismo esbarra no reino da política, onde a atitude do avestruz parece ajustar-se ao melhor dos seus interêsses".

Assim, o golpe contra Diem o deixou profundamente alarmado e êle parece ter acreditado, como aliás sugeriu a "Gazeta de Zurique" (23-11-63), que a CIA norte-americana estava planejando sua derrubada. E daí o ter anunciado que a partir de 1-1-64 "os setores de importação e exportação seriam nacionalizados", e os bancos seguiriam pelo mesmo caminho a partir de 1-7-64, depois do que dispensou tôda a ajuda norte-americana, que era da ordem de 28 milhões de dólares por ano, e representava, desde que tinha sido iniciada em 1955, uma soma 355 milhões de ajuda econômica e 84 milhões de ajuda militar.

Vê-se, por conseguinte, que a política de Sihanuk mostra-se muito irritada contra todo o Ocidente, com exceção do general De Gaulle. Ninguém sabe exatamente quais as razões disso.

SIHANUK MUDA DE EIXO

O que é certo é que De Gaulle retribui essa amizade e deverá recebê-lo com grande pompa quando o príncipe chegar a Paris. Não é preciso salientar que "le grand Charles" aprecia enormemente a política externa do príncipe.

A viagem do ministro da Defesa francês tem o objetivo claro de acertar a substituição da ajuda militar norte-americana pela francesa. Washington, a princípio mostrou-se bastante irritada com êste sucesso, mas ao que parece acabou aceitando-o, na base de que é preferível serem substituídos os Estados Unidos na área por uma potência Ocidental do que por uma potência comunista.

Mas o objetivo principal de Sihanuk é político; êle procura conseguir a convocação de uma conferência internacional, cuja ordem do dia será reconhecer e garantir solenemente a neutralidade da Cambodja. Esta pretensão tem sido mal recebida no Ocidente mas conta com o apoio do general De Gaulle. E diz-se que, depois da visita a Paris, Sihanuk pretende sair pregando a sua causa em outras capitais. Por outro lado, a viagem de Mesmer tem outro aspecto importante: uma das antigas idéias de De Gaulle, dentro do panorama da "grandeur de la France", é a de assinar com países asiáticos acôrdos de cooperação semelhantes aos que regem as relações entre a França e as suas antigas colônias na África. É a sua maneira de obter uma desforra da História e de contrariar os norte-americanos nos terrenos em que a diplomacia dos Estados Unidos — como sua vanguarda econômica — tem estado muito ativa nos últimos tempos, principalmente desde que foi ativada a descolonização. Como deve ter doído em Washington a declaração de Sihanuk (19-11-63) no sentido de que a Cambodja, "livre dos Estados Unidos", podia agora ser ajudada em sua "verdadeira neutralidade" pela França do general De Gaulle, a quem ninguém agora pode acusar de imperialismo ou neo-colonialismo".

Vietname do Sul

O «PLANO FRANCÊS»

NO DIA 20 de dezembro vários milhares de estudantes universitários e de cursos secundários fizeram uma manifestação, em Saigon, diante do edifício da embaixada da França. Um dos cartazes tinha a seguinte inscrição: "O neutralismo é o comunista disfarçado". Outro: "E' uma punhalada nas costas dos soldados vietnamitas que lutam contra o comunismo. E' uma traição. De Gaulle traiu a amizade franco-vietnamita".

Os manifestantes fizeram discursos e deram gritos hostis contra a política francesa, e a polícia não os incomodou, o que é uma exibição pouco comum de tolerância. Por fim, uma delegação de três estudantes foi recebida pelo sr. George Peruche, embaixador da França, e lhe entregou uma carta dirigida ao general De Gaulle, da qual consta o seguinte trecho: "Que quer o general De Gaulle? Quer criar circunstâncias favoráveis para vender o Vietname do Sul aos comunistas? A atitude equívoca dos dirigentes franceses que não reconheceram o govêrno provisório do Vitname semeou germes de suspeita e inquietude. Estamos resolvidos a nos opor por todos os meios a tôdas as tentativas de neutralização do Vietname. Combateremos o neutralismo porque adotá-lo seria trair o povo do Vietname".

RUMORES

Há muitos meses corre em Saigon o boato de que a França tem um "plano" para por fim à guerra entre o Vietname do Sul e o do Norte, na base de uma solução tipo Laos.

Segundo a junta militar que exerce o govêrno provisório e alguns círculos norte-americanos, três fatos confirmam essa tese: 1) a declaração do Conselho de Ministros francês, a 29 de agôsto do ano passado, assegurando que só aos vitnamitas cabe resolver os problemas do Vietname; 2) em junho ou julho, o falecido sr. Nhu teria tido contatos com autoridades do Vietname do Norte por intermédio do ex-embaixador francês, sr. Lalouette; na mesma época, o delegado polonês da Comissão Internacional de Contrôle (do Laos), sr. Manelli, teve uma entrevista com o sr. Nhu, na qual fêz sondagens no mesmo sentido; 3) a França recebeu com frieza a instalação do govêrno provisório que se seguiu ao golpe de 1.º de novembro.

O ponto 1 é uma condenação à intervenção norte-americana no Vietname. Quanto ao ponto 2, sabe-se que os norte-americanos reagiram vivamente, e o colunista Joseph Alsop, na ocasião, acusou De Gaulle de "trair o Ocidente". Quanto ao ponto 3, embora quase todos os países reconhecessem oficialmente o novo govêrno vietnamita, Paris se limitou a acusar recebimento do pedido de reconhecimento, respondendo que as relações entre os dois países continuariam como no passado, não havendo necessidade de reconhecimento oficial. Aceitou o fato consumado.

Essa atitude é severamente criticada tanto pelos generais do govêrno provisório como pelos círculos norte-americanos, que a interpretam como uma crítica ao programa anunciado pela junta, cujo ponto essencial é a intensificação da guerra contra o Vit-Cong.

Isto pôsto, o sentido da manifestação dos estudantes ainda assim não se torna evidente. Os meios oficiais franceses sempre desmentiram terem favorecido contatos entre Saigon e o Vietname do Norte. Quanto à declaração do Conselho de Ministros de 29 de agôsto, é apresentada como a expressão de um ponto de vista político e assegura-se que não há nenhum "plano francês" destinado a solucionar o problema vietnamita.

Por que então a manifestação? Estima-se que o seu objetivo principal — e evidentemente discreto — foi menos fazer impressão sôbre os franceses do que sôbre os norte-americanos e o próprio povo vietnamita.

Na ocasião, o ministro da Defesa norte-americano, senhor McNamara, chegava a Saigon e a junta militar indubitàvelmente quis demonstrar ao povo vietnamita que está decidida a levar até o fim a luta contra o Viet-Cong. Tratava-se, por conseguinte de responder às acerbas críticas dos meios políticos e militares norte-americanos, que censuram os vitnamitas por não fazerem os esforços necessários para obter uma vitória decisiva naquela ingrata guerra civil.

Por outro lado, os generais que derrubaram Diem desejam convencer a opinião pública que, ao contrário do que se pensa de um modo geral no Vietname do Sul, a junta não tem uma política secreta visando a estabelecer contatos com o Vietname do Norte para obter uma solução negociada. Pois a realidade é a seguinte: há vinte anos que os vietnamitas não têm tempo nem de contar os seus mortos; há vinte anos que êles vêem apenas desfilar soldados em guerra: franceses, japonêses, os Viet-Minh, as seitas político-religiosas, depois novamente os franceses, o exército nacional vietnamita, os Viet-Minh rebatizados de Viet-Cong e agora os norte-americanos. Há um cansaço generalizado dessa guerra de vinte anos, e os vietnamitas não querem senão paz, talvez a paz a qualquer preço. E um grande número dêles, certamente, acredita na existência de um "plano francês".

Berlim Oriental permitirá em caso de emergência que muralha seja ultrapassada

BERLIM — As autoridades da Alemanha Oriental ofereceram permitir que os berlinenses ocidentais visitem a seus familiares em Berlim em casos de emergência, segundo soube-se ontem.

A oferta foi formulada durante a primeira reunião de funcionários de ambos setores da cidade do término do acôrdo recente relacionado com os passes de Natal. A Agência noticiosa ADN da Alemanha Oriental declarou que o secretário de Estado Erich Wendt propôs a concertação de um acôrdo provisório para os casos de emergência antes de começar negociar outro de maior alcance.

ACÔRDO

Wendt disse a Horst Korber, conselheiro da Chancelaria do prefeito Willy Brandt, que era "possível e desejável" chegar ao acôrdo provisório antes de começar as negociações sôbre visitas gerais a Berlim Oriental, segundo a ADN.

Ambos funcionários convieram em que o acôrdo sôbre os passes de Natal pode tornar-se como base das novas negociações, declarou a ADN.

NOVA REUNIÃO

Autoridades de Berlim Ocidental e da Alemanha Oriental concordaram continuar as negociações com vistas a encontrar um acôrdo que possibilite a reabertura do muro divisor da cidade.

Os negociadores reuniram-se durante três horas no setor comunista e voltarão a fazê-lo em uma data ainda não estabelecida, disse um porta-voz do govêrno municipal de Berlim Ocidental.

Nenhuma das partes apresentou novas propostas sôbre o movimento de pessoas entre Berlim Oriental e Ocidental, porém discutiram sugestões formuladas anteriormente, disse o funcionário informante.

Sukarno ameaçado de morte nas Filipinas

MANILHA — A Polícia de Manilha foi prevenida sôbre uma possível tentativa de assassinato contra o presidente Sukarno da Indonésia, durante sua recente visita oficial às Filipinas, segundo foi anunciado oficialmente.

Não obstante, a tentativa não foi realizada. A polícia tem uma foto do assassino potencial.

RECEPÇÃO

Sukarno, presidente da Indonésia, chegou ao meio-dia de ontem a esta capital para uma visita de quatro dias tendo sido convidado pelo príncipe Norodem Sihanouk, chefe do Estado de Cambodge.

O presidente Sukarno foi recebido calorosamente no aeroporto, pelo príncipe Sihanouk, pelos dignatários e pelos funcionários. Achavam-se presentes também os membros das representações diplomáticas.

O príncipe Sihanouk, pronunciou um discurso de boas-vindas. A passagem pelas ruas da cidade do carro, a bordo do qual se encontravam Sukarno e o príncipe Sihanouk, foi saudado pelo povo calorosamente.

Antes de sua partida dêste país, Sukarno e o presidente das Filipinas publicaram um comunicado conjunto.

Relações China-Tunísia

TUNIS — A China e a Tunísia acordaram em entabular relações diplomáticas, conforme um comunicado comum publicado no segundo dia de visita a Túnis do primeiro-ministro chinês Chou En-Lai.

O comunicado expressa a esperança de que se chegue a um desarmamento geral e a proibição de tôdas as experiências nucleares e suas armas.

A China aceitou a tese de que os conflitos internacionais devem ser solucionados pacìficamente.

China Vermelha

EUA apreensivos com a atitude da França

NOVA IORQUE — Nos meios políticos de Washington existem algumas dúvidas acêrca da atitude que assumirá a França diante do problema da China comunista na ONU.

Estes setores indagam se aquela nação não dará seu voto favorável a admissão do país asiático, associando-se em semelhante iniciativa, aos países africanos de idioma francês do grupo Brazzaville, como conseqüência da atitude de De Gaulle para com o govêrno de Pequim.

Nos ambientes próximos às Nações Unidas não são formulados comentários acêrca de uma eventualidade dêste gênero. Por enquanto, aliás, não existem informes ou elementos a êste respeito. Nos círculos diplomáticos de Washington considera-se que o apoio da França à admissão da China nas Nações Unidas e — juntamente com êste apoio — a modificação da posição de todo o grupo franco-africano junto ao organismo mundial, constituiriam a conseqüência do recolhimento diplomático.

INICIATIVA

A iniciativa do govêrno francês nas Nações Unidas encontraria sua origem ùnicamente na atitude de aproximação adotada para com o govêrno chinês, e indepedentemente na atitude de todo e qualquer tipo de relações formais ou não, que se estabelecerão entre os dois países. De Gaulle afirma que convém ao Ocidente deixar uma "janela aberta" à China, a fim de poder manter, assim, um contrôle maior nas disputas entre as duas grandes potências do comunismo com a conseguinte facilidade de infiltração e de manobras.

Segundo os observadores de Washington as vantagens que a China conseguiria, com seu reconheimento diplomático, seríam excessivamente grandes em comparação com a utilidade que uma medida dêsse gênero acarertaria para o Ocidente.

Adiado o lançamento do 'Titan-2': têrça

CABO Kennedy — Um impulso eletrônico, que indicou funcionava mal a alimentação de combustível, fêz com que se suspendesse um disparo de prova do foguete "Titan-2" que colocará em órbita a primeira nave interplanetária "Gemini", sem tripulação, em março do próximo ano.

Os homens de ciência não estavam inteiramente certos de que realmente estivesse funcionando mal o combustível, porém antes de correr o risco de avariar o grande foguete, cujo comprimento é de 27 metros, decidiram adiar o lançamento para a têrça-feira às 10 horas da manhã.

FÔRÇA

Os técnicos examinarão agora os depósitos de petróleo da primeira fase do foguete, que tem uma fôrça de arranque de 45.000 libras, 50 por cento mais que as dos foguetes Atlas que puseram em órbita aos astronautas norte-americanos.

DESARRANJO

Quando sòmente faltavam 20 minutos para o lançamento, e depois de quatro horas e 40 minutos de preparativos, os instrumentes eletrônicos mostraram um "provável desarranjo" na válvula que regula a passagem dos combustíveis à primeira fase do foguete.

O Titan-2 utiliza uma combinação de combustíveis que se queimam quando entram em contato com o outro.

Arquiteto passa a pianista

NOVA IORQUE — O arquiteto argentino Mário Oppici debutará como pianista no Town Hall desta cidade.

"A música se impôs à arquitetura e neste momento me consagro totalmente a ela", declarou Oppici à United Press International, ao concluir seu último ensaio.

Nasceu em Rosário, Argentina, há 47 anos e formou-se arquiteto no ano de 1943. Além de exercer a profissão foi professor na Faculdade de Arquitetura de Buenos Aires.

Desde sua chegada a Nova Iorque trabalhou como arquiteto-desenhista nas importantes firmas de Raymond Loewy e William Smith, bem como nos estúdios dos arquitetos Skidmore, Owings and Meril, até que se apresentou a grande oportunidade de seu concerto.

Nehru continua enfêrmo

NOVA DELI — A chegada do primeiro ministro, Jawhard Nehru, nesta capital, não pode ser efetuada, a conselho médico. Neru, nesta capital, não pode ser efetuada, a conselho médico. Nehru continuará na capital do Estado de Orissa, Bhubaneswar, devendo permanecer ali algum tempo mais. Os médicos acreditam que sòmente depois de umas cinco ou seis semanas o "premier" poderá assumir os encargos governamentais.

Durante êste período, será substituído pelo ministro do Interior e das Finanças, Krishnamachari.

COMPANHIA NACIONAL DE NAVEGAÇÃO COSTEIRA
AUTARQUIA FEDERAL
AVISO
«CONCORRÊNCIA PÚBLICA N.º 1/64»
Chama-se a atenção dos interessados para o edital da concorrência acima, que se encontra publicado no «Diário Oficial» (Estado da Guanabara, Parte I), fôlha n.º 158, edição de 8 de Janeiro de 1964.
Quaisquer informações serão prestadas na Divisão de Compras no horário de 11 às 17 horas.
Rio de Janeiro, 9 de janeiro de 1964.
a) RAUL FERRAZ NOGUEIRA
Chefe da Divisão de Compras

DIÁRIO NO MUNDO

(Condensado da UPI, DPA, IPS e ANSA)

Discurso de Rusk é apêlo à pacificação

NOVA IORQUE — Como reação à mensagem de Ano Nôvo de Nikita Kruchev, o ministro do Exterior, norte-americano, Dean Rusk, pediu a "nossos amigos soviéticos" que se aliem aos Estados Unidos para reforçar a máquina pacificadora da ONU, buscando dessa forma impedir até mesmo as pequenas crises que podem tornarem-se conflitos em "nosso explosivo mundo".

Rusk não pôde, como era de sua vontade, pronunciar êsse discurso na Universidade da Columbia, devido a crise surgida nas últimas horas no Panamá. Suas palavras foram lidas pelo subsecretário de Estado, Harland Cliveland. Comentando a distensão refletida na série de sessões da Assembléia Geral da ONU, disse — "Pode-se esperar que os maiores conflitos, que tão freqüentemente caracterizavam as deliberações da ONU, vão desaparecer para dar lugar à cooperação das grandes potências".

Congresso do P.N.H.

BHUDANESHWAR — O 68º congresso do Partido Nacional Indu reve seu encerramento, após ter sido declarada a determinação de criar um estado socialista dentro do mais breve tempo possível. O congresso determinou que o govêrno deverá estabelecer os "Standars" mínimos do confôrto necessário para cada família, a serem realizados dentro de um prazo de dez anos. Antes de encerrar seus trabalhos, o congresso aprovou uma resolução segundo a qual é aceitada a conferência dos países não comprometidos, bem como, são aceitadas as propostas de Kruchev para a abolição das declarações de guerra.

Café

WASHINGTON — O Departamento de Estado anunciou que pedirá a Organização Internacional do Café que disponha sôbre o aumento das quotas de exportação dos países produtores de café. O Departamento de Estado disse que a medida se faz necessária em vista de que o aumento nos preços do café alcançou "proporções perturbadoras" nas últimas duas semanas. ?Os Estados Unidos fará sua recomendação na reunião que terá o Conselho da "OIC" no dia 27 de janeiro. O Departamento do Estado disse que o aumento nos preços obedece à "uma combinação sem precedentes de calamidades naturais que danificaram os cafezais no Brasil" em fins de setembro último.

México e Espanha

MÉXICO — "É o México" pergunta do jornal "Arriba", em um editorial acêrca da ausência de relações diplomáticas entre êste país e a Espanha. "Há muito tempo — afirma o jornalista em seu artigo — estamos esperando o reinício das relações diplomáticas com o México. A margem da perfeia diplomática, ambos os povos em plena comunicação de afeto e de expansão. Existem, na realidade, laços ininterruptos de sangue, "não é possível — continuou o jornalista — continuar fechando os olhos diante de uma realidade tão evidente. Não é possível continuar alimentando artificialmente uma tensão na qual ninguém mais acredita e que, apesar de tudo, continua exibindo seu perfil fantasmagórico".

Caiu "Balzac"

PARIS — O caça experimental francês "Balzac" de alçamento vertical, caiu em Melum Villaroche, enquanto fazia um vôo experimental. O pilôto pereceu em conseqüência do acidente. O caça experimental, segundo se informou, acaba de levantar vôo e achava-se à uma altura de 100 metros do solo quando desprendeu-se e caiu no chão. O "Balzac", avião de um único lugar, era um protótipo de uma caça do futuro com uma velocidade de dois "machs", o "Mirage II-V", construído pela Companhia Dessault. Não se pode determinar imediatamente a causa do sinistro.

Chou En-Lai

ACCRA (Gana) — O primeiro-ministro da China Comunista, Chou-En-Lai, chegou a esta capital em visita de uma semana a convite do presidente Kwame Nkrumah. Chou viajou de Túnis em um avião da KLM com uma comitiva de 50 membros, entre os quais figurava o ministro da Defesa, marechal Che Yi, que é também vice-primeiro-ministro. O governante chinês realiza atualmente uma viagem por paísese africanos e do Oriente Médio, com o objetivo de fortalecer a influência de seu país e conquistar amigos em sua luta ideológica e política com a União Soviética.

Cardeal Andréa

ROMA — Faleceu em uma clínica romana o cardeal francês, Andréa Jellica. O prelado, membro da Cúria Romana, estava internado na clínica desde o dia 6 de dezembro atacado de leucemia.

Problema russo é produção agrícola

NOVA IORQUE — Interêsses do bloco comunista, agindo aparentemente em nome da União Soviética, estão sondando emprêsas dos Estados Unidos sôbre a compra de fertilizantes de potassa, dos quais não há muito abastecimento na Rússia. Isto o revelou um porta-voz da Potash Company of América, manifestando que corretores de Londres haviam estabelecido contato com a emprêsa sôbre êste negócio.

A sondagem se originou nos países satélites, porém se crê que o destino final dos fertilizantes seria a Rússia, que recentemente anunciou planos para ativar sua própria indústria de fertilizantes. Atualmetne a Rússia está comprando trigo nos Estados Unidos. O Departamento de Comércio autorizou várias entidades nacionais a enviar a União Soviética novos embarques de trigo num valor de 103 milhões de dólares.

Companhia Nacional de Navegação Costeira
AUTARQUIA FEDERAL
SEDE: Av. Rodrigues Alves, 303-331
SERVIÇO DE PASSAGEIROS E CARGA
SUL
"RIO CAPIBARIBE"
(CARGUEIRO)
Sairá para:
Santos — Paranaguá — Antonina — Itajaí.
"ITAHITE"
(MISTO)
Sairá para:
Santos — Rio Grande — Pôrto Alegre.
NORTE
"ITAQUERA"
(MISTO)
Sairá para:
Vitória — Salvador — Maceió — Recife — Cabedelo.
"RIO JEQUITINHONHA"
(CARGUEIRO)
Sairá para:
Salvador — Recife — Belém — Santarém — Obidos — Parintins — Itacoatiara — Manáus.
AGÊNCIA DE PASSAGENS — Rua Sacadura Cabral, 85 — Fones: 23-3453 e 23-5542
AGÊNCIA DE FRETES — Rua São Francisco da Prainha, 10 — Loja — Fones: 43-0260 e 23-5260.
CARGA E DESCARGA — Armazém 13 do Cais do Pôrto — Fone: 43-4192.
INFORMAÇÕES DE NAVIOS — Fones: 23-2211 e 43-3424.

FRIBURGO
VIAÇÃO FRIBURGUENSE S. A.
RIO — FRIBURGO — RIO
RIO — BOM JARDIM — RIO
RIO — CANTAGALO — RIO
Horários diretos e paradores, a toda hora, das 6 às 22 horas
Ônibus modernos e confortáveis num serviço de alta qualidade. Ônibus especiais para passeios e excursões.
TRADICIONAL EMPRÊSA LIGANDO AS CIDADES:
RIO DE JANEIRO - MAGÉ - CACHOEIRAS - FRIBURGO
BOM JARDIM - MONERÁ - CORDEIRO - CANTAGALO
INFORMAÇÕES:
Estação Mariano Procópio - Guichet 12
Tels.: 43-3130 e 43-5855

Plantão do DC

PERSPECTIVA

O ano de 1964 será excelente para as finanças nacionais. O Tesouro, além de não ter que dispender maiores somas com a compra e o financiamento do café, graças à geada e ao incêndio do Paraná, exportará cêrca de 8 milhões de sacas de café do estoque do IBC. Arrecadará assim, neste ano, no mínimo Cr$ 300 bilhões. Essa soma astronômica, somada a uns Cr$ 150 bilhões da poupança na compra e no financiamento do café, representará uma entrada líquida de quase meio trilhão de cruzeiros!

MONSTRUOSO

As fotografias e a reportagem que "Última Hora" está divulgando sôbre o campo de concentração montado ali na Quinta da Boa Vista pelo coronel Borges, sob os aplausos do sr. Carlos Lacerda, provocaram a mais indignação no sr. Sobral Pinto. O eminente advogado, que durante o terror do Estado Nôvo chegou a apelar para a Lei de Proteção aos Animais para exigir um mínimo de respeito à dignidade humana, no caso de Prestes e de Berger, está disposto a denunciar a ignomínia nazista praticada pelo govêrno da Guanabara. Quem anda tentando apaziguar o sr. Sobral Pinto é o sr. Augusto Frederico Schmidt, que, entretanto, confidenciou a amigos íntimos estar também horrorizado com o campo de concentração da Quinta da Boa Vista.

CARVALHO PINTO

Analisando a perspectiva favorável no tocante ao café, confidenciava há dias o sr. Carvalho Pinto que o referido meio trilhão de cruzeiros significará um presente régio para o sr. João Goulart, permitindo ao govêrno reduzir de muito o ritmo inflacionário. Disse ainda CP que seria possível mesmo retirar parcelas ponderáveis do meio circulante —, medida essa, porém, que êle considera perigosa. O problema seria menos de reduzir os meios de pagamento e mais de estabilizá-los.

REFORMA MINISTERIAL

Até o fim dêste mês deverá verificar-se a reforma ministerial, que não abrangerá, porém, tôdas as pastas. Serão mantidos, com certeza, os ministros militares, o chanceler Araújo Castro e o sr. Nei Galvão. Não será impossível que o sr. San Tiago Dantas ocupe um Ministério, pois o filósofo da esquerda positiva voltou a aproximar-se do sr. João Goulart, embora continue a ser apontado como o inspirador de alguns dos mais violentos artigos do "Jornal do Brasil" contra o govêrno.

VAI DE «MERCEDES»

O sr. Expedito Machado se acha tão empenhado na construção da Rodovia BR-13, que ligará, pelo sertão, a Bahia a Fortaleza, que ao estrear o belo "Mercedes" de que acaba de entrar de posse, declarou estar disposto a percorrer a aludida estrada naquele automóvel de luxo, dentro de alguns meses. O sr. Hermenegildo de Sá Cavalcânti já se candidatou a participar dessa viagem triunfal.

CAFÈZINHO PARA BB

Sabe-se, agora, que durante o "cêrco de ferro" a que foi submetida a atriz Brigitte Bardot, no apartamento de Bob Zagury só estiveram presentes, além de Bob, naturalmente, um pacote de café enviado pelo IBC para a temperamental "estrêla" do cinema francês. BB bebeu cafèzinho e elogiou.

JK E O MARANHÃO

A recente visita que JK fêz ao Maranhão, onde foi hóspede do governador Newton Belo, precipitou, como se sabe, a cisão no PSD local. O sr. Lister Caldas e seus outros seis companheiros da Câmara Federal, que estavam às turras com o governador, viram-se forçados a uma definição, pois se não o fizessem sairiam enfraquecidos perante os seus eleitores. Nem por isso, porém, romperam com JK. A briga não era com êste, mas com o sr. Newton Belo, que é homem duro, que não acredita em prestígio de parlamentar. Para entender-se com JK visitou-o em seu apartamento de Ipanema, há dias, o sr. Lister Caldas. Ambos acertaram os relógios, tendo em vista o pleito de 1965, quando os antigos e atuais pessedistas voltarão a sufragar o candidato do PSD.

ASSIM É DEMAIS

A "Tribuna de Imprensa" nasceu e vive amarrada ao culto da personalidade. Antes, emoldurava o artigalhão de CL. Hoje emoldura a seção de Hélio Fernandes, que é homem de fértil imaginação, que nem sempre prejudica os seus incontestáveis dotes de repórter. Mas na "Tribuna" apareceu agora um colunista (Herval Faria) com uma imaginação ainda mais fértil do que a de HL. Imaginem que o rapaz resolveu parafrasear nada mais, nada menos, que os relatórios políticos secretos de tôdas as missões diplomáticas aqui acreditadas. "Excusez du peu", como costumava dizer Jean Mazon no tempo em que formava dupla com David Násser.

BB NA PRAÇA

Perguntaram a Ibrahim Sued o que havia de nôvo, e êle respondeu: "A Brigitte Bardot está na praça e acalmou tudo, até a boataria política perdeu a importância"...

AUGUSTO Pereira

AMES protesta contra aumento das anuidades

Em consideração ao comportamento do Govêrno Federal que obstruiu as pretensões dos proprietários de colégios de aumentarem as anuidades escolares no período de 1964, a Associação Metropolitana dos Estudantes Secundários, órgão máximo da classe no Estado da Guanabara vem de expedir nota oficial sôbre o assunto.

Os estudantes da AMES instituíram o lema "Só pela instrução o homem personifica-se, porque idealiza, realiza e pode criticar", e pretendem exercer campanha contra o aumento do custo do ensino, de acôrdo com o que ressaltam os dirigentes, Giovani Trigona e Marcus Figueiredo, respectivamente, presidente e secretário-geral da associação.

NOTA OFICIAL

A Associação Metropolitana dos Estudantes Secundários, órgão máximo de representação e coordenação dos estudantes de grau médio do Estado da Guanabara, sentindo-se diretamente atingida com os abusos nos aumentos das anuidades e considerando ser a educação o fundamental direito do Homem;

Considerando e constatando que somente 10% dos jovens brasileiros têm acesso à escolas secundárias;

Considerando e constatando que o ensino é negociado como simples mercadoria e por isso estando sob o contrôle de pseudo-educadores;

Considerando e constatando que os programas de bolsas de estudos são normas paliativas e superficiais da opinião pública e o dispêndio dessas bolsas davam para custear várias escolas em todo o país.

Achamos ser dever levantar a classe estudantil em favor da democratização do ensino. Entendemos como democratização a abertura das portas colegiais para qualquer jovem, independentemente de sua condição econômica ou social.

Achamos também, ser dever alertar a classe estudantil contra aquêles que, mercadejando a educação querem fazer do ensino que é direito de todos, privilégio de pequena minoria.

NÃO PERMITIREMOS E NÃO PERMITIREMOS MAIS ESTE ASSALTO À BÔLSA DE NOSSOS PAIS!

Unamo-nos a nossos pais e mestres e desmascaremos aquêles que tentam passar-se por educadores, mas que, na realidade, são mercadores.

Lutemos por uma educação real e eficiente, por uma educação que atinja a tôdas as camadas sociais, por uma educação digna e realmente democrática.

Diretoria da CNTI tomou posse ontem

A diretoria da Confederação Nacional dos Trabalhadores na Indústria tomou posse, ontem à noite, em cerimônia realizada na sede do Sindicato dos Metalúrgicos, com a presença das mais altas autoridades governamentais.

Em seu discurso de posse, o sr. Clodsmidt Riani, presidente da CNTI, disse que sua entidade terá como plano de ação para êste ano a reivindicação de 100 por cento de aumento do salário-mínimo e a aprovação do projeto de lei que concede férias de 30 dias para todos os trabalhadores.

CONVOCADO PARA O SERVIÇO MILITAR

Já tiveste êxito na prática de algum esporte? Poderás ampliá-lo no PARA-QUEDISMO apresentando-te no PR-20 em DEODORO.

Desastre no atêrro

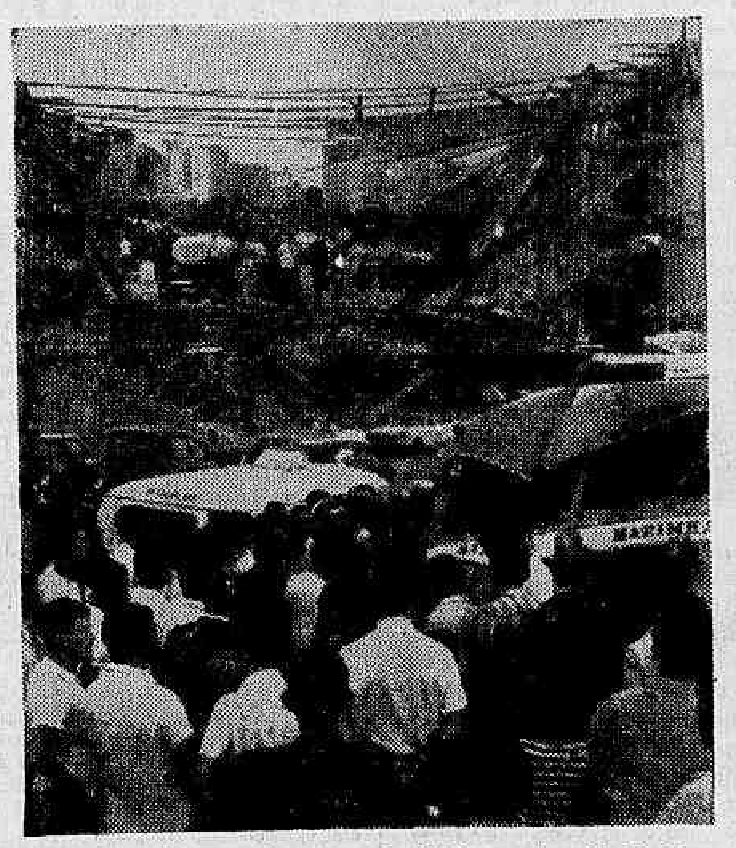

Quando trafegava pelo atêrro da Glória, na Avenida D. Henrique, vindo da Zona Sul, o caminhão da Marinha, "Mercedes-Benz", chapa GB-85-24-44, desgovernou-se, depois de bater num "Volkswagen", atingiu um "Cadillac", bateu nos andaimes de ferro para construção de uma passarela e subiu pelo meio-fio da avenida. Em conseqüência, morreu um ocupante do caminhão, que não foi identificado, até à hora em que encerrávamos nossos trabalhos. O motorista do caminhão fugiu e dentro foi encontrado, além do corpo não identificado, uma bôlsa de mulher e uma garrafa de aguardente. O "Cadilac", de chapa GB-207-349 é de propriedade do sr. Luís Gonzaga Dantas Bandeira. O 9.º DP tomou conhecimento, providenciando remoção do cadáver e comunicação para o Ministério da Marinha, abrindo inquérito. Nas fotos, a passagem derrubada e o caminhão arrebentado.

Diretórios petebistas com JK-65 querem convenção já

Representantes da maioria dos diretórios petebistas cariocas comunicaram, ontem, ao senador Juscelino Kubitschek a intenção de defender seu nome para disputar a Presidência da República pelo partido".

Revelaram terem enviado memorial ao presidente nacional do PTB, sr. Lutero Vargas, pedindo a antecipação ainda para êste primeiro semestre da convenção nacional do partido, quando defenderão a campanha JK-65.

LUTA JÁ

Os signatários representam 42 dos 80 diretórios distritais do PTB-GB, que argumentam que o partido não pode ficar imobilizado pela expectativa, devendo pôr-se de imediato na luta pela vitória em 1965.

Assinam o documento entregue ao senador Kubitschek os seguintes de diretórios:

Deputado Saldanha Coelho (dir. Olaria); Dermeval Gargalhione (dir. Benfica); Gerardo Calmon Costa (dir. Jardim Botânico); Sebastião Nascimento (dir. Madureira); brigadeiro Epaminondas dos Santos (dir. regional); Elpídio Odilon Brito (dir. Freguesia); Osvaldo Pereira da Silva (dir. Bangu); Paulino de Morais (dir. Hadock Lôbo); Eduardo Campos (dir. Barros Filho); Humberto Gomes Luz (dir. Magalhães Bastos); José Junqueira (dir. Piedade); Alberto Zarur (dir. Bairro Peixoto); Orlando Vilar (dir. Santa Rita); Miguel Mateus (dir. Lins Vasconcelos); Benício Fontenele (dir. Gambôa); Sebastião Machado (dir. Penha); Paulo Ribeiro (dir. Ilha do Governador); deputado Rubem Berardo (dir. Laranjeiras); Nilo de Sousa Pinto (dir. Osvaldo Cruz); Nilo Raposo (dir. São Francisco Xavier); João Luís de Carvalho (dir. Campo Grande); Jacob Antônio Gomes (dir. Botafogo); José Adauto Gomes de Araújo (dir. Praça Sêca); Nilton Orlando Bonfim (dir. Del Castilho); Fernando Schiavo (dir. Jardim Botânico); Armando Hyde (dir. Espírito Santo); Renato Salgado Pinheiro (dir. Vila Valqueire); deputado Geraldo Moreira (dir. Sacramento); deputada Velinda Maurício da Fonseca (dir. Méier); deputado Horácio Franco (dir. Caju); Jaques M. Sarmento (dir. Guadalupe); Derleu Gargaglione (dir. Guadalupe); Benedito Hipólito Machado (dir. Bento Ribeiro); Celso Lisboa (dir. Quintino); Elias Ferreira de Oliveira (dir. Grajaú); Guilherme Malaquias dos Santos (dir. Santo Antônio); Maria Zita Guimarães (dir. Higienópolis); Hilton Maria da Silva (dir. Ramos); Lívio Magalhães dos Santos (dir. Cachambi); Luís Felipe Raposo (dir. Taquara); José Valadão (diretório do Engenho de Dentro).

Ademar, já candidato, vai rezar no Bonfim

SÃO PAULO — Reunidos em convenção, na noite de sexta-feira, os presidentes e secretários dos Diretórios Regionais do PSP lançaram um manifesto à Nação, oficializando a candidatura do governador Ademar de Barros à Presidência da República, em caráter irrevogável.

Reafirmando os seus propósitos de lutar pela liberdade do homem, em defesa das instituições democráticas, pela irmandade das nações e pela unidade nacional, o governador paulista agradeceu aos seus correligionários em um breve discurso.

BAHIA

O governador Ademar de Barros deverá viajar no próximo dia 18 para a Bahia, já na condição de candidato, a fim de assistir as festas do Senhor do Bonfim, pois — como afirmou à nossa reportagem — entregará sua sorte ao milagroso santo baiano, na certeza de que a luz cristã guiará o povo brasileiro a escolher o melhor, aquêle que dará ao país paz e desenvolvimento, seja êle ou outro.

Abordando as outras candidaturas já existentes, o sr. Ademar de Barros declarou que "democracia é debate. E' seleção de homens e de idéias. E' pluraridade de partidos e de candidatos. Todo cidadão tem o direito legítimo de postular cargo eletivo. Não sou contra ninguém: minha luta é de idéias, é de princípios".

Embora o governador Ademar de Barros declare que sua viagem à Bahia se prende às festas do Senhor do Bonfim, especuladores políticos da paulicéia acreditam que o mesmo vá a Salvador com o intuito de se avistar com o governador Lomanto Júnior, sôbre a possibilidade do mesmo vir a integrar sua chapa, como candidato à vice-presidência.

CONCLUSÕES DA PRIMEIRA PÁGINA

Fugitivos da...

sendo realizado por detectives recém-formados pela Escola de Polícia.

INQUÉRITO

Por outro lado, o sr. Antônio Madruga, diretor da Penitenciária Professor Lemos de Brito, onde houve a evasão, determinou, seguindo determinações do sr. Alcino Salazar, abertura de inquérito para apurar responsabilidades dos 14 guardas que, no momento da fuga estavam de serviço. Vários pontos da cidade estão rigorosamente policiados, mòrmente a zona do baixo meretrício, Morro São Carlos, bairro da Saúde, Morro da Favela e Juramento, onde informantes afirmaram terem visto os fugitivos.

As diligências policiais em tôrno da fuga estão concentradas em tôrno da informação que a polícia recebeu sôbre o contraventor Galeno, isto porque, seu reduto é nos morros e favelas existentes por trás da Central do Brasil, justamente o local onde a informante afirmou ter visto os perigosos elementos.

BB trocou...

conforme promessa feita, por ocasião da entrevista coletiva concedida na sexta-feira.

PASSEOU DE BARCO

Ontem, pela tarde, sem a presença de fotógrafos, mais calma e sempre em companhia de seu noivo, Bob Zaguri, Brigitte Bardot foi ao Iate Clube, aceitando o convite de seus dirigentes, dar um passeio de barco pelas águas da Baía de Guanabara, ficando maravilhada com o que viu, principalmente com Copacabana, vista do mar. Depois de circundar o litoral e pelos pontos pitorescos da Guanabara BB voltou ao Copacabana Palace Hotel ficando de seguir para Cabo Frio, onde pretende passar o domingo.

Como o apartamento de Bob está sob ameaça de despejo, embora Bob Zaguri diga que não seja nada sério, BB preferiu mudar de «domicílio», indo para o Copa, a convite do sr. Oscar Ornstein, tendo a artista aceito a sugestão de imediato. Uma das causas da mudança para o luxuoso hotel de Copacabana, é a facilidade de entrada ou saída, sem ter que se encontrar com os fãs, já que o Copa possui 13 entradas independentes, sendo mais difícil para os caçadores de autógrafos cercá-la agora, coisa que não acontecia no prédio 1.998, da Avenida Atlântica, onde reside o noivo.

ONU apóia Brasil e...

kolai Fedorenxo, da URSS, em discurso bastante moderado, pediu a imediata intervenção do Conselho de Segurança «para terminar com os assassinatos em massa.»

MORTOS

Foram identificados pelo Departamento de Defesa dois dos três soldados norte-americanos mortos nos incidentes: sargento Gerald Aubin e sargento Luis Jimenez-Cruz, êste de Pôrto Rico. O número de americanos feridos é de 82; entre os panamenhos há 350 feridos e vários mortos.

TELEFONE

Contato telefônico entre Lyndon Johnson e Roberto Chiari é tido pelo secretário de Estado norte-americano George Ball como sinal de que a situação deverá se amenizar dentro em pouco. Disse Ball que o presidente Johnson está fazendo todo o possível para por fim aos incidentes, embora continue no firme propósito de defender os bens dos norte-americanos que se encontram no local. Adiantou que o govêrno está grandemente preocupado, principalmente por ver que elementos comunistas participavam dos acontecimentos. O secretário interino de Relações Exteriores, senador John Sparkman, e o senador Wayne Morse, presidente da Subcomissão de assuntos interamericanos revelaram, também, esperanças de diminuição da tensão.

A imprensa soviética deplora, em suas edições de ontem o "terror sangrento no Panamá". São evitados ataques diretos ao presidente Johnson, mas declaram os jornais que "todos os povos de boa-vontade estão ao lado dos panamenhos que insistem na liberdade de seu povo e em seus direitos sôbre o território da zona do canal".

Na Europa Ocidental, "Il Tempo" dá razão aos EUA nos incidentes, que foram atribuídos "à propaganda insidiosa". Crê o jornal que fôrças externas tenham atuado nos acontecimentos. Por sua vez, o órgão comunista "L'Unità" acusa os civis norte-americanos da região de terem "desatado a matança" com demonstrações colonialistas, arrogantes, provocativas cujo propósito era humilhar os panamenhos".

"Rheinpfalz", de Ludwigshafem compara a zona do canal à base de Guantânamo, enquanto que "Ya", de Madri, vê o problema como uma "prova de fogo" para a política de boa vizinhança anunciada pelo presidente Johnson, defendendo a internacionalização do canal do Panamá. A imprensa de todo o mundo destaca a crise do canal, surgindo outros pronunciamento de caráter pessoal, como o do ex-presidente Truman, que não apóia qualquer nôvo acôrdo sôbre o canal: "Por que nôvo acôrdo — indaga — se o canal não existiria se não fôssem os EUA?" Truman acusou a OEA de "inoperante", dizendo ser a ONU mais capaz para resolver os problemas do hemisfério

O chanceler peruano Fernando Sowalb disse que seu país vê com "profunda preocupação" os acontecimentos, enquanto a Venezuela expressava total apoio ao povo e ao govêrno panamenho.

MANIFESTAÇÕES

Novas manifestações anti-americanistas ocorreram ontem no centro da capital panamenha, quando se realizava a reunião do presidente com os membros da comissão especial da ONU. Também pela madrugada foram ouvidos disparos esparsos. (UPI-ANSA-TRP-DC)

NOTA DO BRASIL

O Itamarati distribuiu ontem, a seguinte nota:

"O ministro Araújo Castro transmitiu ontem, às 20.00 h., ao embaixador Carlos Alfredo Bernardes instruções para: 1) votar a favor da inclusão da queixa do Panamá na Agenda do Conselho de Segurança das Nações Unidas; 2) manifestar a profunda preocupação do govêrno brasileiro pelos incidentes ocorridos na Zona do Canal e exprimir condolências às famílias das vítimas; 3) propor ao Conselho de Segurança que incumbisse seu presidente de dirigir um apêlo aos governos dos Estados Unidos e do Panamá, no sentido de que cessassem quaisquer hostilidades, e impusessem a maior moderação a suas fôrças militares e à população civil.

A proposta brasileira, acolhida tanto pelos EE.UU. como pelo Panamá, foi secundada pelos representantes da Grã-Bretanha, Marrocos, Costa do Marfim e China. Tendo sido aprovada por unanimidade, o Conselho de Segurança autorizou o seu presidente a realizar as gestões solicitadas pelo Brasil.

O govêrno brasileiro acompanha o assunto como a maior atenção e interêsse, com o firme propósito de continuar a colaborar no sentido de um entenoimento pacífico entre as duas Repúblicas irmãs, à base do respeito mútuo e do acatamento ao princípio da igualdade jurídica dos Estados.

Em tôdas as fases da questão, o ministro Araújo Castro se tem mantido em estreito contato com o senhor presidente da República, que determinou a imediata para o Panamá do nôvo embaixador naquêle país, sr. Colmar Daltro."

Nacional de Filosofia...

pedido de fechamento do Diretório Acadêmico, que contou com a solidariedade do presidente do Diretório Central de Estudantes, acadêmico Tomás Leite, que é acusado de tramar o "golpe" do sr. Carlos Lacerda ser paraninfo dos formandos em jornalismo, com o intuito de formar confusão e jogar o diretor da FNFi, professor Góis, que, antes, tinha a solidariedade do próprio Diretório Acadêmico.

A suspensão do pedido foi feita através do professor Leme Lopes e, já pela manhã, às 8 horas, começaram a sair do anexo os alunos revoltosos.

REABERTURA

O prédio da FNFi, fechado desde a tentativa de se fazer o governador Carlos Lcerda paraninfo dos formandos em jornalismo, deverá ser reaberto depois de amanhã, no período entre 15 e 21 horas, a fim de que prossigam com as aulas do vestibular e para que seja utilizada a biblioteca ali existente.

Sabe-se, ainda, que os alunos contam com a solidariedade do Sindicato dos Professôres, do ex-ministro Paulo de Tarso, da União Nacional dos Estudantes e de outros diretórios.

FORMATURA

Não deverá se realizar, amanhã, como se acredita, a cerimônia de formatura dos formandos em jornalismo, não obstante o diretor da Faculdade ter pôsto à disposição dêles o salão-nobre da FNFi.

Goulart chamou...

nador pernambucano disseram que o sr. Miguel Arrais se encontrava no interior, mas que hoje retornaria ao Recife e, em seguida, embarcaria para o Rio.

BRIZOLA

Por outro lado, informações do Palácio Rio Negro diziam, ontem, que o sr. Leonel Brizola mandara emissário dizer ao sr. João Goulart que não poderia ir ao seu encontro, pois tem compromissos inadiáveis no Rio Grande do Sul, onde se encontra.

JG examina...

mente; uso de terminologia já consagrada no Brasil; adoção de reconvenção; possobilidade de depoimento de testemunha com 14 anos de idade, e outras.

MAIS MODERNO

O ministro da Justiça, sr. Abelardo Jurema, em sua exposição de motivos ao presidente João Goulart diz que «tudo quando há de moderno no campo do Direito Judiciário do Trabalho e, bem assim, tudo quanto melhor corresponde as tradições, realidades e expectativas do Brasil em matéria de Justiça do Trabalho mereceu cuidadosa atenção e passou pelo crítico severo do autor e da comissão revisora do anteprojeto.»

NONA REGIÃO

Dispõe o anteprojeto sôbre a criação do Tribunal do Trabalho da 9.ª Região, que abrangerá os Estados do Paraná, Santa Catarina e Mato Grosso e que terá sede em Curitiba.

Fracasso quase...

Ou melhor: a tendência, agora mais clara do que antes e que havia sido inicialmente vista como desinterêsse pessedista em colaborar com a reformulação do decreto, do PSD de não contribuir para os pontos radicais da providências proposta pela SUPRA, acentuará inevitàvelmente o impasse já existente entre o grêmio e o presidente do Planalto e o PSD.

REBELIÃO

Não resta dúvida, também, que as dificuldades surgidas na comissão tríplice surpreenderam a direção do PSD e, particularmente, o presidente, o presidente Amaral Peixoto. Ontem, o chefe da agremiação informa aos jornalistas que não mantivera contato com o sr. Gustavo Capanema, para dêle obter maiores esclarecimentos sôbre as razões pessoais e políticas que o impedem de apresentar sugestões ao decreto da SUPRA.

O presidente pessedista informa não ser a comissão um organismo de deliberação: sua missão será apenas a de apresentar sugestões, que serão apreciadas pelo partido e, sòmente depois, levadas ou não ao govêrno. Mesmo que essas idéias signifiquem flagrante contradição com o desejo do sr. João Goulart, serão a êle apresentadas, se fôr o caso e se o PSD julgar conveniente tal comportamento.

Explica, ainda, que a comissão tríplice se destina — e na sua constituição êsse espírito foi repisado — a dar uma orientação, na matéria, ao PSD, expressando, paralelamente, de modo claro, suas objeções à medida.

AMANHÃ

Por outro lado, o sr. Vieira de Melo cogita de, amanhã, avistar-se novamente com o sr. San Tiago Dantas, para continuar no exame das sugestões a serem formuladas para a nova redação do decreto da Superintendência da Reforma Argária.

J. J. de queiroz promovido a desembargador

O Tribunal de Justiça de Estado indicou para promoção a desembargador, na vaga resultante do falecimento do desembargador, na vaga resultante do falecimento do desembargador Espínola Filho, o juiz de direito João de Queiroz.

Caberá ao governador Carlos Lacerda decretar a promoção.

O nôvo desembargador do Tribunal de Justiça vinha representando a classe dos juízes de direito com assento no plenário do TRE, entre os serviços relevantes que possui em sua fôlha, além de já ter sido distinguido com a convocação para funcionar no Tribunal de Recursos.

DNT procura evitar greve: Grupo Light

Os dirigentes dos sindicatos de trabalhadores do Grupo Light, em mesa-redonda ontem realizada no Departamento Nacional do Trabalho, informaram que se as reivindicações de aumento salarial de suas classes na base de 100 por cento, com vigência a partir do dia primeiro do corrente mês não forem atendidas imediatamente, será inevitável a deflagração de greve.

O sr. Lúcio Gusmão Lôbo, diretor do DNT, apesar dessas declarações dos dirigentes sindicais, afirma ter a esperança de encontrar uma solução conciliatória para o litígio.

EMPRÊSAS

Os diretores das emprêsas do Grupo Light informam que só poderão conceder aumento salarial aos seus empregados a partir do próximo dia 1.º de abril, data em que termina o acôrdo vigente.

Amanhã, o sr. Lúcio Gusmão Lôbo reunirá, novamente, em mesa-redonda, os representantes de empregados e empregadores do Grupo Light, a fim de tentar uma solução conciliatória para o litígio, já que os trabalhadores têm assembléia à noite para deliberar se deflagram greve ou não.

Itália: Papa visita Segni e é aclamado

O papa Paulo VI visitou ontem oficialmente o presidente Antônio Segni.

Ao deixar o Vaticano, o Sumo Pontífice recebeu estrondosa manifestação de milhares de pessoas. Durante todo o trajeto até a sede do govêrno, Paulo VI foi aclamado pelos italianos. O papa manteve demorada conversação com o presidente Segni, a quem relatou sua recente viagem à Terra Santa e os contatos mantidos com os principais líderes da Igreja Ortodoxa. (UPI-DC)

CUPIM

Baratas, Ratos, Pulgas etc. — Orçamento grátis — Garantia de 6 a 12 meses. Cupim 8 anos — RUGANI & CIA. LTDA. — Rua São José n.º 90, sala 1.205 — Rio — Telefone: 22-0873 e 22-3289 — Niterói — Telefone: 2.7832

ASSISTÊNCIA AOS LÁZAROS

O Hospital dos Lázaros (atual Frei Antônio) instituição de iniciativa privada, sita na Praça Mário Nazaré n.º 52, São Cristóvão, telefone: 28-0045, aceita qualquer auxílio ou donativo para assistência aos enfermos hansenianos ali internados. Dirigir-se, no local, à Irmã Superiora.

SUNAB:

Agricultores terão mais ajuda do govêrno federal

Numa reunião com o sr. Osvaldo Lima Filho, ministro da Agricultura, e com os srs. Vanderbilt Duarte de Barros e Benedito Caeté Ferreira, respectivamente, diretor do Departamento e do Serviço de Promoção Agropecuária do Ministério, o sr. Benedito Pio da Silva, superintendente da SUNAB, transmitiu ao titular da Pasta informações sôbre as excepcionais safras de cereais do Paraná, com base em levantamentos feitos, recentemente, por uma equipe de vinte técnicos da autarquia do abastecimento.

As informações ampliaram o interêsse do ministro no sentido de promover a efetiva participação do govêrno num grande plano de assistência aos agricultores paranaenses, de modo a assegurar completo aproveitamento das safras, sua comercialização e transferência para os centros consumidores.

AS SAFRAS

Foi decidida, na reunião, a conjugação de esforços de todos os órgãos vinculados ao abastecimento, utilizando-se recursos proporcionados pelo presidente da República, a fim de que sejam aproveitadas integralmente as safras de milho, arroz, feijão, soja, amendoim e algodão (carôço para produção de óleo).

A fim de traçar os planos da "Operação Paraná", o ministro Lima Filho decidiu promover importante reunião, têrça-feira próxima, às 10 horas, no Ministério, devendo participar da mesma representantes dos seguintes órgãos, além dos titulares daquela Pasta e da SUNAB:

Comissão de Financiamento da Produção, Cia. Brasileira de Armazenamento, Ministério da Fazenda, Banco do Brasil, Instituto Brasileiro do Café, Rêde Ferroviária Federal S. A. e Armazéns Gerais da RFFSA.

Por determinação do ministro da Agricultura, deverão também participar da reunião de têrça-feira os delegados do Ministério da Agricultura no Paraná.

I. B. C.

De seu turno, o sr. Pio da Silva já teve entendimentos com os srs. Válter Pedro Bodini e Paulo Fagundes, respectivamente, superintendente comercial e assessor da Rêde Ferroviária Federal, bem como com o sr. Paulo Ribeiro Carneiro, diretor do IBC, a quem transmitiu convite para a citada reunião.

Nessa oportunidade foram examinados problemas do armazenamento de cereais no Paraná, tendo-se assentado que o IBC cederá todos os seus armazéns disponíveis naquele Estado para armazenamento dos cereais.

CASA — PARADA DE LUCAS

VENDE-SE. Rua Tagipuru, 14, a 9m. da Av. Brasil. Rua calçada. Em frente à "Manchete". 2 quartos, sala, copa-cozinha, banheiro, varanda e quintal. Centro de terreno de 9x33. Informações e chaves no número 31. Aceita-se parte financiada.

Caixa Econômica Federal do Rio de Janeiro

A CARTEIRA DE PENHORES realizará, na Rua Sete de Setembro, 187, LEILÃO DE PENHORES da Agência Bandeira: MERCADORIAS — dias 13, 14 e 15 de janeiro do corrente ano. JÓIAS — dias 16, 17 e 20 de janeiro do corrente ano.

Cautelas emitidas ou renovadas em maio de 1963.

Exposição: das 8,30 às 11,30 horas. Leilão a partir das 12 horas.

Os mutuários que desejarem retirar de leilão os objetos empenhados poderão fazê-lo até o momento do pregão, mediante o pagamento dos respectivos débitos.

CATALOGOS ESPECIFICADOS SE ENCONTRAM A DISPOSIÇÃO DO PUBLICO, DURANTE A EXPOSIÇÃO E O LEILÃO

ADVOGADOS

Sebastião José França dos Anjos — Luiz Lyra — Aluísio Gavazzoni Silva — Rafael França dos Anjos — Alij Palis — Anna Maria Vivacqua

Rua Senador Dantas, 117, grupos 1.431/3 (Tel. 52-3372) RIO DE JANEIRO

Ayrton Carvalho Junqueira

Superquadra, 305, Bloco 5/201 (Tel. 2-8691) — BRASÍLIA

Diario Carioca — Rio de Janeiro, domingo, 12 de janeiro de 1964

Mêdo do povo

A GRITA contra o plano de alfabetização do MEC, revela iniludìvelmente o pavor que a politização do adulto analfabeto inspira ao udeno-lacerdismo e às demais fôrças reacionárias do país. Êles sabem perfeitamente que, no dia em que as grandes massas, atualmente excluídas do processo eleitoral, adquirem o direito de voto, tôdas as suas bases e "currais" ruirão instantâneamente. Teremos então eleições autênticas, exprimindo a vontade inequívoca do povo brasileiro.

E' uma gente que tem espantosa alergia à simples menção do vocábulo povo.

Daí a raiva homicida que sentiram ao saber que a palavra proibida figurava na cartilha do professor Paulo Freire.

São os "soi disant" aristocratas da República. Não fôsse o contra-golpe de Lott em 11 de novembro de 55 e teríamos um colégio eleitoral acessível ùnicamente às minorias privilegiadas — tal como sucedia no Império, onde 150 votos elegiam um deputado.

A campanha contra o presidente João Goulart decorre em grande parte de seu firme propósito de dar autencidade à democracia representativa. Tudo que é retrógrado neste país fêz uma frente única monolítica contra a simples idéia de alterar-se a estrutura sócio-econômica da Nação.

E nada mais elucidativo nêsse sentido do que a conspiração para fazer o Nordeste retornar aos áureos tempos da rendosíssima indústria das sêcas — quase tão rendosa, no Brasil, quanto a indústria do anticomunismo.

Tôda a ofensiva contra a reforma agrária é feita na presunção de que a população brasileira é composta de débeis mentais. Vejamos o caso do decreto da SUPRA. Nada mais cristalino do que seus propósitos básicos: **só serão desapropriadas as terras não aproveitadas.** Isso já foi dito pelo sr. João Pinheiro Neto, pelo menos umas cem vêzes, através de todos os veículos de divulgação, e em debates com parlamentares, lavradores, líderes políticos, enfim, por quem tenha, no país, algum interêsse pelo assunto. Pois bem, as críticas panfletárias repetem s e m p r e a mesma monótona lenga-lenga: que será a ruína das lavouras, que JPN aterroriza os lavradores. Se alguém aterroriza lavradores — serão certamente os b r a n d i s da reação.

Outra mentira digna do famoso barão de Munchausen: o govêrno do presidente João Goulart abandonou inteiramente a agricultura!

Pois bem, Jango tem mobilizado verbas formidáveis para a agricultura, em todos os seus setores e em tôdas as suas etapas, desde a extraordinária ampliação do crédito agrícola através do Banco do Brasil, cuja Carteira própria teve o comando descentralizado em três diretorias, às quais ficaram afetas respectivamente as operações relativas às regiões Norte, Centro e Sul.

Igualmente o chefe do govêrno atacou com vigor o problema da mecanização da lavoura, estimulando e financiando a fabricação dos tratores de rodas, cuja produção passou de 1.683 unidades em 1961 a 9.500 unidades em 63. Independente disso, autorizou a importação de 600 tratores de esteira, indispensáveis a determinadas operações.

Em resumo, nunca um país, em qualquer período histórico, foi tão brandificado quanto o Brasil a respeito da reforma agrária.

Mas a verdade é que a politização do povo brasileiro já atingiu índices extraordinàriamente elevados. Por isso, não admitirá, de modo algum, que os interêsses de alguns privilegiados especuladores de terra se sobreponha aos supremos interêsses de n o s s a emancipação social e política. E muito menos permitirá o advento de nenhuma caricatura do hitlerismo, ainda mais monstruoso e degradante, pelo seu conteúdo colonial.

Água subsidiada

O SR. Atenógenes Fernandes de Barros, diretor da emprêsa "São Lourenço", afirmou à imprensa que a água natural não poderia ser substituída, na Guanabara, totalmente pela água mineral, em virtude do elevado preço desta. Estas considerações foram feitas a propósito do registrado aumento da água engarrafada, nos últimos tempos, quando das poucas torneiras felizardas só escorria a lama do Guandu.

As considerações econômicas do sr. Fernandes de Barros têm evidentemente a sua razão de ser, muito embora contra elas venha prevalecendo a trágica sêca dos lares cariocas, valorizando enormemente o produto. Feitas bem as contas entre o que custa a água mineral, encontrada nos bares e mercearias, e o que paga ao govêrno do sr. Lacerda o pobre habitante desta cidade pela pouca ou nenhuma água disponível, talvez seja mais barata a primeira.

Seria o caso de se sugerir ao govêrno federal, como mais um auxílio prestado à infeliz população da Guanabara, que se estudasse um modo de subsidiar a água engarrafada destinada ao abastecimento do Rio. Teríamos então água mais abundante e a preços bem inferiores aos daquela prometida para dentro de seis meses pelo sr. Carlos Lacerda, ao assumir a governança.

O que se diz...

... QUE o Bob Zaguri reconhece ter corrido um risco calculado ao trazer Brigitte ao Rio, mas o tinha de fazer para provar aos seus amigos "play-boys" do Castelinho de Ipanema, que era mesmo o dono da artista...

●

... QUE os figurantes da batalha de confetes preparada para a filmagem com Sarita Montiel mudaram suas fantasias no Ministério do Trabalho, oferecendo ao pessoal da limpeza cenas de cinema francês...

●

... QUE o almôço de fim de ano oferecido pela I.B.M. aos seus funcionários, custou nove milhões de cruzeiros, enquanto que o da Petrobrás foi da ordem de doze milhões...

●

... QUE A F.N.M. voltará a produzir em 1964 de 100 a 200 JK por mês, devendo pràticamente completar no correr do ano a nacionalização do carro da Alfa-Romeo...

Baile

LOPES RODRIGUES

UMA ALEGRE excursão de Natal acaba de se transformar numa das maiores catástrofes marítimas: o incêndio do navio grego — o "Lakonia" —, nas águas do Atlântico, ao largo da Madeira, com 1.046 pessoas a bordo.

Certo noticiário dá, o que denomina a visão da tragédia: "Um avião que sobrevoava o local do desastre às 15 horas (GMT), de ontem, transmitiu pelo rádio a seguinte informação: "O enorme navio continua ardendo furiosamente e se inclina fortemente para estibordo. Cinco navios de socorro se encontram na zona imediata e do ar se pode ver que seus botes recolhem mais sobreviventes. Centenas de salva-vidas cobrem a zona em redor do local do desastre. Um avião C-54 da Fôrça Aérea norte-americana com base em Lajes, Açores, dá voltas em busca de sobreviventes. Não mais de 20 pessoas podem ser ainda vistas nos botes salva-vidas. Nenhuma parece estar ferida. Agitam repetidamente os braços quando nosso avião vôa sôbre elas. Enormes seções de pranchas pesadas de aço se projetaram dos costados do "Lakonia" em virtude das explosões. Os diferentes níveis das cobertas podem ser distinguidos claramente dentro das densas chamas que devoram o interior do navio. A côr das chamas e da coluna de fumo parece indicar que a madeira dos camarotes do "Lakonia" está alimentando o incêndio. O mar está moderado, porém a neblina aumenta ao darmos a volta final em tôrno do navio incendiado para regressar a Lisboa".

"Os navios de socorro cruzaram em diferentes direções o oceano, defronte da costa ocidental da África, recolhendo homens, mulheres e crianças em botes e salva-vidas e de botes de borracha, deixados cair por aviões norte-americanos que saíram de suas bases nos Açores. Destruído pelas explosões e com seu casco avermelhado pelas chamas, o "Lakonia" estava parado 180 milhas ao norte da ilha da Madeira, programada como sua primeira escala em sua viagem da Inglaterra. A embarcação estava quase oculta pelo fumo proveniente do incêndio. Quase uma têrça parte de seus 185 metros de comprimento estava rôta no costado, talvez devido às explosões das caldeiras. Em volta do barco, açoitado por ondas de um a três metros de altura, flutuavam botes e salva-vidas abandonados. Para alguns, o socorro chegou tarde. O Almirantado britânico informou que se podiam ver muitos cadáveres nas vizinhanças do barco sinistrado".

Nada mais se torna necessário para que se tenha a visão dramática do lamentável episódio. A primeira atitude que a todos ocorre é a de comovida prosternação, diante dos aflitos e dos mortos envolvidos nessa fatalidade. Nenhum outro sentimento ocorre, senão o da solidariedade com todo o sofrimento que a uns angustiou e a outros levou a vida. As contingências da vida porém, não põem o seu ponto final, no epílogo de acontecimentos que tais. Assim é que, no balanço dos respectivos eventos posteriores à tragédia, surgiram as discussões, os protestos, as increpações, os inquéritos, para apuração de responsabilidades. As acusações ao comandante do navio, Mateus Zarbis, foram defendidas veementemente, pelo radiotelegrafista Dimitrios Zeginis, que fêz uma revelação sensacional, ao que parece, desprovida, até agora da merecida análise. Declarou êle: *"Houve mulheres que deixavam o navio como se fôssem a um baile"*, salva a hipótese de que estivessem elas vestidas em trajos de baile, a dedução é a de que, entre a vaidade feminina e a morte, esta passara para segundo plano, na cogitação delas, dentro no inferno de fogo; vaidade que se justifica na mulher convicta de que a maior fatalidade não tem o condão de perturbar os atributos mais legítimos da alma feminina. Carbonizadas ou asfixiadas, elas não capitulariam, antecipadamente, ao holocausto da beleza. Se a hora era a extrema, havia uma voz que a elas falava mais alto do que da morte, e essa era a voz de sua condição, de mulher que A. Karr justifica, quando afirma: *"La Toilette d'une femme est un autel aux dieux inconnus"*. O holocausto a êsses "deuses desconhecidos" foi o que levou aquelas damas aos respectivos camarotes, para se trajarem *"qual se fôssem a um baile"*, enquanto o fogo lambia os mastros, todos vociferavam em tôrno e vinte mil trezentos e quatorze toneladas do barco adernavam e submergiam. Cercadas das ígneas fauces que ameaçavam devorá-las e que acabaram tragando com elas, elas se embelezavam, diante do mais sagrado altar da mulher: o espelho.

O intuito aqui, não é o de colorir de sentido irônico ou humorístico uma atitude porventura incompatível com uma tragédia. E o de render à dignidade de um sexo o preito do mais alto apreço pelo que são capazes as suas nobres representantes, entre um brado de socorro que lhes pudesse sufocar as gargantas e a altiva pachorra da aposição de uma jóia que lhes aumentasse, em um último minuto da vida, o fulgor dos ebúrneos seios. Não foi com êsse intuito que o telegrafista de bordo proferiu aquela frase, e sim, na defesa do seu capitão, para demonstrar que êste soube manter a disciplina e dissipar o pânico; que os decessos sobrevindos não decorreram de negligência da tripulação. Mas aquelas damas ilustres acabaram demonstrando pertencerem à estirpe de mulheres capazes de trocar, em um incêndio no mar, um salva-vidas, por um frasco de perfume; capazes de renunciar a beleza de tôdas as suas virtudes, menos a virtude passível de empanar-lhes a beleza de sua vaidade; capazes de subir a um cadafalso, menos preocupadas com a morte do que com a oportunidade de ostentarem um belo vestido. Chenier inspirou-se nesse atributo da alma feminina, antes de ser guilhotinado: *"Au pied de l'échafaud j'essaye encor ma lyre"*. O poeta morreria, a cantar. Elas não renunciaram as suas liras: sua vaidade feminina. Cleópatra ordena: "Dai-me minhas vestes reais e põe minha coroa sôbre minha cabeça — Give me my robe, put on my crown... Confessa sua sêde de imortalidade e joga o áspide ao seio. Mas entre tôdas as coroadas que não permitiriam que se lhes cortasse a cabeça com os cabelos despenteados, Maria Stuart requintou: Pediu seu vestido castanho escuro, guarnecido de pele de marta, gola alta e branca, mangas largas e ondulantes... pediu seu manto de sêda preta, de cauda tão longa que Melville teve de ampará-la... pediu seu véu branco de viúva, seu rosário de pedras preciosas, seu sapato de marroquim branco, suas longas luvas encarnadas, finalmente, seu fino lenço de cambraia, bordado a ouro, para que, com êle, se lhe vedassem os olhos. Semiramis é a única mulher, na história da humanidade que interrompeu o ritual de sua "toilette" e saiu a correr para debelar uma revolta de seus súditos. Até Santa Catarina entregou-se a êste outro cadafalso - a cela de um convento - tentada a pronunciar seus votos solenes, pelas *vestes talares*, a "toilette" sacra...

As damas ilustres do "Lakonia" não agiram por inconsciência do perigo, sim por consciência de que a morte de uma mulher tem que ter algo de belo. Entre a neblina e as chamas, tiveram a visão do perigo. Sentiram a mão da morte, mais fria do que os longos e gélidos dedos da névoa que, em tôrno delas, acariciava a voracidade do fogo. Quando viram que tudo se perderia, reagiram com a grandeza do seu sexo: foram preparar-se para um baile. Foram outras tantas Maria Stuart, mais preocupadas com a "toilette", na hora de subirem ao cadafalso, do que com a morte, dignidade feminina da nobre filha da casa real escocesa, que supera, na História, tôda a legenda do drama de Macbeth, com o sangue de Banquo, e envolve as damas do "Lakonia", para o concêrto universal da beleza e da morte.

A mulher autêntica, a mulher verdadeira, é aquela que, mulher integralmente mulher, é aquela que, através de sua vaidade feminina, é capaz de transformar tôda e qualquer tragédia de sua vida... em um baile.

DIARIO CARIOCA

Fundado em 17 de julho de 1928

Propriedade da S.A. DIARIO CARIOCA

Sede: Av. Rio Branco, 25 — Sobreloja

Diretor-Presidente: DANTON JOBIM

Diretor-Tesoureiro: ULYSSES MARINHO

Diretor-Comercial: ZELIO VALVERDE

Presidência	43-6465
Gerência	43-3014
Secretaria	43-5539
Chefia de Redação	43-5574
Chefia de Informações	43-3930
Administração ..... 23-4437 e	23-4643
Publicidade	23-3939
Revisão	23-4472
Esporte	23-4472
Polícia ..... 23-3239 e	23-5082
Circulação	23-3662
Oficinas	43-5609

●

Brasília: Redação do DC-BRASÍLIA — Av. W-3 — Quadra 8 — Sobreloja — Plano-Pilôto — Tels.: 2-1833 - 2-1838 2-6760 e 2-6077

São Paulo: Barão de Paranapiacaba, 61 — 4.º andar — Grupo 24 — Telefones: 32-5841 e 35-6286

Belo Horizonte: Av. Afonso Pena, 774 — 3.º andar — Salas 303-310 — Telefone: 4-8844

Niterói: Av. Amaral Peixoto, 60 — Sala 611 — Telefones: 2-7893 e 2-2844

Pôrto Alegre: Rua Vig. José Inácio, 368 — 14.º andar — Conj. 1404

●

ASSINATURAS:

Semestral	Cr$ 2.200,00
Anual	Cr$ 4.000,00
(Outros países)	
Semestral	Cr$ 4.000,00
Preço do exemplar:	
Dias úteis	Cr$ 20,00
Domingos	Cr$ 30,00

Deixem Brigitte Bardot em paz!

R. MAGALHÃES JUNIOR

E' uma atitude verdadeiramente selvagem e impertinente, a dos meus colegas de imprensa e dos curiosos, que insistem em dar cêrco a Brigitt Bardot. Não há razão válida para tal idolatria. Ela não passa de uma pobre criatura, com alguns dotes físicos e um pouco de talento, que ganha a vida numa profissão árdua, suando sob enormes refletores, queimando as pestanas para decorar diálogos e pagando impostos colossais sôbre os seus ganhos.

EXCLUSIVO PARA O DC

Não há nenhuma razão especial para que lhe demos mais importância do que às nossas boas comediantes do palco e da tela. Devo dizer que, em matéria de talento, ela não supera nossas Cacilda Becker, Fernanda Montenegro, Cleide Iaconis, Tônia Carro, Odete Lara, Vanja Orico, Glória Meneses e outras. Estas, porém, são santas de casa. Não fazem os mesmos milagres. Estão aqui todos os dias, à vista do público, podendo ser encontradas com facilidade em teatros, em cinemas, em reuniões sociais, às vêzes na rua. Em fotogenia, não digo nada: BB é realmente um fenômeno. Fotografa tão bem, tem um arzinho de mulher-criança que a idade ainda não conseguiu destruir e que chega a nos fazer tolerar alguns dos seus filmes menos felizes.

O exagerado entusiasmo por uma artista como BB é algo de irracional e de estranho. Devia manifestar-se apenas sob a forma de aplausos, nas platéias. Nos teatros, é o que em geral acontece. Mas as grandes vedetas, os monstros sagrados do cinema, têm o condão de despertar um entusiasmo transbordante. Os cavalheiros de mais de quarenta anos costumam ofertar jóias às suas idolatradas, quando dispõem de posses para isso. Outros mandam apenas flôres. E, às vêzes, cartas de amor.

No Rio, criou-se uma tradição, na época em que ainda não havia automóveis nem estrêlas de cinema. Loucos de entusiasmo pela cantora lírica Augusta Candiani, alguns melômanos, entre os quais o jovem jornalista Machado de Assis, transformaram-se espontâneamente em cavalos: desatrelaram os animais que puxavam a sua carruagem e a arrastaram, através da Rua do Lavradio, até o hotel em que a diva estava hospedada. Machado de Assis recordava, saudoso, êsse episódio, dizendo: "Bons tempos, aqueles"!

O mesmo entusiasmo se repetiu por ocasião de uma das visitas de Sarah Bernhardt ao Rio. Foram, então, os estudantes das escolas superiores que desatrelaram os animais e puxaram a carruagem, em que a magna e genial atriz desfilou, triunfalmente, pelo centro do Rio. Eça de Queiroz comentou êsse fato, num dos seus "Ecos de Paris", para estranhar o transbordamento do nosso temperamento, capaz de levar futuros doutores a fazer o papel de cavalos. Foi um Deus nos acuda! Os estudantes se indignaram com o grande ironista luso. E escreveram artigos e cartas aos jornais. Cavalos, não! Nada mereciam para receber os coices de Eça de Queiroz.

Eça não deixava de ter as suas razões. Êsses fãs "avant la lettre" tinham exagerado, sem a menor dúvida. Mas a verdade é que cada um dá o que tem. Os homens ricos davam-lhe jóias, outros imensas "corbeilles", alguns poetas sonetos em francês (como Olavo Bilac). José do Patrocínio tinha a pachoiice de escrever, na "Cidade do Rio", críticas teatrais em francês caprichado, na primeira coluna, para que Sarah tomasse conhecimento de seu arrebatado entusiasmo. Alguns moços não tinham a oferecer senão a sua fôrça muscular. E, por isso, puxaram o landô da atriz, substituindo as cansadas bêstas.

Hoje, os estudantes estão politizados e aplicam o seu entusiasmo nos comícios, aplaudem teses em vez de atrizes, agem como elementos ativos no meio político. Até mesmo quando encenam farsas grotescas como a dêsse pretenso líder estudantil, que se foi asilar na Embaixada da Nicarágua, dizendo-se perseguido pelo Exército Nacional e tentando, com o seu gesto, colocar na ordem do dia um pobre homem, golpista obcecado, hoje sem nenhuma importância, o sr. Heck.

Já não são os estudantes que se propõem a carregar aos ombros as atrizes, agora que não é possível desatrelar os invisíveis cavalos de suas carruagens. Aglomeram-se em tôrno de BB pessoas curiosas, muito abaixo do nível universitário, parentes próximas daquelas freqüentadoras de estações de rádio e de TV, derrisòriamente chamadas "macacas de auditório", como se, segundo Darwin, não fôssemos todos macacos, mais ou menos aperfeiçoados. São môças em férias, donas de casa sem filhos e que, por isso, não têm muito que fazer, rapazes vadios, secundaristas candidatos a bomba, uma legião infinita de bobocas. Que é que êles esperam de BB?

Uma palavra amável? Um beijo? Uma assinatura num álbum de autógrafos? Ou querem apenas ver se ela se move, se realmente existe, se corresponde aos filmes, se é diferente da imagem que aparece neles? Tirarão disso, sem dúvida, uma forte emoção. Poderão dizer: "Eu a vi!" E daí?

Será que essa gente não sabe que essa emoção, efêmera, banal, fugaz, é experimentada ao avêsso pela vítima de suas perseguições? Será possível que não tenha ocorrido a qualquer delas que estão sendo superchatas e desagradáveis, dignas de um capítulo nôvo no já famoso livro de Guilherme Figueiredo? Elas parecem ter descoberto a melhor maneira de descoroçoar o turismo das transitórias celebridades do cinema ao nosso país. Tal atitude é uma atitude botocuda, de que um londrino, ou um nova-iorquino seria incapaz. Greta Garbo, nos seus monumentais pileques, atravessava as grandes lojas civilizados americanas cambaleante, e todo mundo fingia olhar para o outro lado. Mas aqui, no Brasil, é impossível uma BB sair de casa, ir a um restaurante, dar uma circulada com seu nôvo noivo e próximo ex-marido. Acabemos com isso, minha gente! Mais calma e menos confiança. Deixem a pobrezinha em paz, com os seus problemas, que já não são poucos. Guardem distância da bonequinha francesa, mito frágil criado pela publicidade, que acreditou na existência de um Brasil que já não era selvagem, mas veio encontrá-lo quase como no tempo de Cabral.

Investimento estrangeiro no Ultramar português

De um observador econômico

LISBOA — Volta e meia chegam-nos pela via internacional notícias de governos ou grupos capitalistas estrangeiros que procuram fazer vultosos investimentos financeiros e técnicos nas provincias ultramarinas portuguêsas, nomeadamente em Angola, onde aplicações de dinheiro e de trabalho têm prèviamente assegurado o êxito, dado o extraordinário potencial daquela provincia em recursos naturais do solo e do subsolo.

EXCLUSIVO PARA O DC

Algumas dessas propostas estão em estudo, pois não há só razões econômicas a considerar, mas também políticas e sociais. Mas muita gente estranha que não se aproveitem imediatamente essas ofertas de colaboração no desenvolvimento econômico do território angolano e conclui, sem base séria, que o capital estrangeiro encontra dificuldades legais para o seu investimento nas terras ultramarinas portuguêsas. Como a realidade é outra, impõe-se um esclarecimento.

Pode afirmar-se, em principio, que a participação de capital estrangeiro nas emprêsas nacionais é livre no que respeita às provincias do Ultramar. Na Metrópole está em vigor a lei da nacionalização dos capitais, e aí se determina que só a emprêsas nacionais é permitida a exploração, sob qualquer forma, de estabelecimentos destinados à gestão de serviços públicos ou bens do domínio público", de "atividades em regime de exclusivo" e de "outras atividades que interessam fundamenalmente à defesa do Estado ou à economia da Nação"; e noutro decreto se estabelece quais são as atividades naquelas condições — o que não impede que, no ponto de vista prático, nessas atividades apenas devam considerar-se as das emprêsas ligadas à produção de energia elétrica e ao tráfego marítimo entre os portos portuguêses.

Esta lei de nacionalização de capitais nunca foi, no entanto, aplicada ao Ultramar, onde, por isso, o regime em vigor é mais aberto. Para o Ultramar, a exigência de capital nacional só é válida para o caso previsto no art. 7.º do Decreto 28.228, de 24 de novembro de 1937, segundo o qual apenas no caso de concessão de terrenos é aplicável a cláusula de 51% de capital subscrito por cidadãos portuguêses, e, mesmo assim, o ministro do Ultramar tem competência, ouvido o Conselho Ultramarino, para dispensar a observância daquelas condições.

Por outro lado, segundo o disposto no Código Comercial, as sociedades constituídas com a sede em território estrangeiro e que pretendam estabelecer uma sucursal em Angola terão de apresentar, além dos documentos exigidos às companhias portuguêsas, um certificado passado pelo agente consular, assegurando que a emprêsa está constituída de acôrdo com a legislação do respectivo país. E estabelece, ainda, o mesmo Código: quanto àquelas emprêsas que não tenham sede, sucursal ou qualquer forma de representação em território nacional a obrigação de executarem as suas operações comerciais de acôrdo com a lei nacional; e, quanto às companhias formadas em território estrangeiro mas cuja sede está em território português, que elas são consideradas como companhias nacionais e sujeitas a tôdas as disposições do Decreto 35.339, de 6 de julho de 1947.

Estão perfeitamente legalizadas, por outros diplomas, as condições reguladoras do condicionamento industria e comercial, com prioridade para a instalação de indústrias que laborem matérias-primas de origem angolana; da capacidade máxima da laboração, número de pessoas a empregar, capital a investir e recursos financeiros com que o requerente conte; do regime de exclusivo de produção, permitindo a concessão do exclusivo de fabrico, em qualquer região ultramarina portuguêsa, de produtos de qualquer indústria que à data da concessão não esteja montada na área prevista; da isenção do condicionamento industrial aplicada às indústrias individuais, caseiras ou familiares e bem assim as que, por seus complementares da agricultura, não possuam importância técnica ou econômica que justifique aquêle condicionamento; das concessões de terras; das transferências de lucros, juros, rendas e capitais.

O regime fiscal em Angola é bastante moderado e propício, portanto, à realização de investimentos no comércio, na indústria ou na agricultura, e são várias as isenções de tributos e de direitos aduaneiros. E convenientemente regulado está também o que se refere à importação e exportação.

O conjunto de leis e regulamentos que ràpidamente esboçamos demonstra o vivo interêsse com que o Estado deseja e aceita o investimento de capitais estrangeiros no Ultramar, participando em emprêsas nacionais. Tem na devida consideração, como é óbvio, os aspectos políticos, porque as sociedades ultramarinas não podem viver de qualquer pressão de capital estrangeiro, sempre perigoso e nocivo para a economia de qualquer território e da economia portuguêsa em geral. Não se recusa nem se oferecem restrições à aplicação dêsse capital em têrmos que dificultem a sua defesa; pretende-se tôda a colaboração, mas nunca a menor hipótese de predomínio.

Evidentemente, o ideal, para o Estado Português, para a Nação, portanto, seria a dispensa do auxílio financeiro exterior.

Mas os territórios ultramarinos portuguêses, especialmente a provincia de Angola, têm uma vastidão e uma potência econômica nacional que só com os nossos capitais não poderia nunca atingir a fase necessária de desenvolvimento. Durante largos anos o capital metropolitano foi renitente à sua aplicação no Ultramar. E' certo que a situação se modificou nos últimos tempos, pois só no campo das indústrias transformadoras, em Angola, os investimentos de capital português nos últimos anos atingiram mais de três milhões e meio de contos, estabelecendo fabrico até então desconhecidos ali, e valiosos, como os de cimentos, pneus, papel e pasta, extração e refinação de petróleos, cervejas, manufatura de tabacos etc.; e cada vez mais longe êsses investimentos de capitais portuguêses, na ampliação das unidades bem recentemente criadas ou na instalação de outras.

Não podemos, porém, dispensar os vultosos investimentos estrangeiros, que são necessários para a criação de mais importantes fontes de riqueza, como as indústrias de alumínio e de ferro e extração de minérios — as primeiras absolutamente indispensáveis para o consumo da excepcional potência energética do aproveitamento hidrelétrico do Cambambe. As leis em vigor asseguram, em larga medida, os investimentos de capital estrangeiro; todavia, há no momento atual certos problemas a considerar, para que êsses investimentos sejam feitos o mais ràpidamente possível. Não se trata de dificuldades, mas sòmente de algumas garantias que se reputam essenciais.

Em resumo: as provincias ultramarinas portuguêsas estão abertas, continuam abertas, com importantes garantias, à aplicação de capital estrangeiro na participação em emprêsas nacionais. Há simplesmente, por parte dos capitalistas estrangeiros, certas exigências a considerar, impedimentos, não. A legislação em vigor o demonstra amplamente.

Como o nazismo aviltou o símbolo da suástica

WILHELM GRASS

A CRUZ suástica foi tida durante séculos como um símbolo de felicidade e o seu prestígio só empalideceu quando da derrocada da Alemanha na última guerra visto Hitler ter escolhido a cruz suástica para a sua bandeira, logo que subiu ao poder. A origem desta cruz parece vinda da primitiva Idade do Ferro e surge com freqüência na Grécia, na Itália e no resto da Europa. As que se encontraram na Escandinávia e no Ocidente europeu pertencem à Idade do Bronze. A suástica, que nasceu na Asia, passaria dali para o continente europeu e depois seguiu rumo à América, a não ser que, no Nôvo Mundo, nascesse independentemente com o mesmo caráter, mas há que fazer notar que, como acontece na China, no Japão e na India, a suástica na América espanhola e no Brasil teve sempre caráter de talismã.

EXCLUSIVO PARA O DC

Os sábios supõem que êste signo chegou ao continente americano levado, talvez, pela constante migração que atravessava o estreito de Behring, e assim deve ser, atendendo a que só desta forma se podem explicar muitas analogias existentes entre várias indústrias asiáticas e americanas.

A cruz suástica também tem o nome de cruz gamada, porque os seus braços, quebrados em ângulos retos, têm exatamente a forma da letra grega gama.

Por isso querem alguns que os braços se dobrem sempre para a direita e consideram mal desenhadas e até mesmo erradas as que têm os braços dobrados para a esquerda, o que, afinal, é um êrro porque as pontas podem ser dobradas indiferentemente para a esquerda ou para a direita; apenas para as ciências ocultas tem um significado especial que não nos compete aprofundar.

Mas, voltando à origem da suástica, diremos que, desde tempos imemoriais ela aparece com caráter sagrado. A sua origem é antiquíssima e até muitos crêem que é o primeiro sinal desenhado pelo homem, por ser a reprodução dos dois paus que se esfregavam fortemente e cruzados, um contra o outro, para obter o fogo, elementos base da vida em tôdas as idades e considerado sagrado pelos povos primitivos. Outros, porém, querem que a suástica seja o emblema do Sol em movimento, equivalente à roda ou ao moinho. Os ganchos da cruz indicam não só o movimento do Sol mas também a direção em que marcha, o que se vê mais claramente quando, em certos exemplares, os ganchos figuram pernas dobradas pelo joelho em ângulos reto.

Nos monumentos da India êste signo ocupa, em geral, o sítio do Sol e é o mais profundamente venerado pelos budistas. Em geral é costume encontrar-se gravado nas imagens de Buda, que a ostenta no peito ou também nas plantas dos pés. A sua origem não está, contudo, muito aclarada, mas tudo faz presumir que seja extremo oriental. Encontram-se suásticas não só na Asia e na Europa, mas também na América, figurando em cerâmica inca e azteca, provàvelmente, também, em vasos de caráter sagrado, idênticas, em absoluto, às encontradas na Ilha de Chipre, na Dinamarca, nas catacumbas de Roma e ao Norte da Peninsula Ibérica.

Pouco a pouco a suástica ou cruz gamada foi perdendo o seu caráter sagrado, mas ainda muitas vêzes conserva o de portadora de boa sorte.

Nova consciência política do mundo

Entrevista de JOSUÉ DE CASTRO ao jornal "Arts" de Paris

O semanário parisiense "Arts" do dia primeiro dêste mês, publica uma entrevista de página inteira com Josué de Castro, sob o título "Tenho Mêdo da Explosão de Cólera dos Famintos".

A entrevista toma como pretexto o encerramento da exposição "A Fome dos Outros", apresentada no Museu do Homem em Paris, na qual se destacava a obra de Josué de Castro.

Respondendo às perguntas de André Parinaud, o escritor brasileiro tem oportunidade de destacar que "o que caracteriza o nosso mundo é a tomada de consciência em escala universal das desigualdades econômicas e sociais" e que "em tôdas as épocas sempre existiu a miséria ao lado da abundância, mas antes não se tinha a consciência dêsse fenômeno".

Após essa tomada de consciência, "a idéia do desenvolvimento tornou-se uma idéia fôrça e os povos subdesenvolvidos ficaram com uma grande impaciência de se desenvolver, sendo essa a principal causa das grandes tensões sociais do mundo de hoje".

Frisou que, para sair do círculo de fome, os povos famintos estarão dispostos a tomar a primeira porta que encontrarem aberta ou a abrirão pela violência. Explicou também que "já não é possível silenciar sôbre o problema da fome, que deixou de ser um tabu e apresenta-se hoje claramente como expressão de um estado de injustiça social".

"Eis por que considero a luta contra a fome a grande tarefa da atual geração atômica, que tem como responsabilidade não sòmente refazer o mundo, mas evitar que êle se desfaça" — prosseguiu Josué de Castro.

E esclareceu: "A fome, num conceito largo, não é sòmente a inanição, mas tôdas as formas de deficiência alimentar. Algumas doenças não são mais do que a maquilagem da fome. A tuberculose, por exemplo, não é outra coisa senão uma doença de fome, agravada pela presença do bacilo de Koch".

Adiante, pondo-se mais uma vez contra as teorias neomalthusianas, que perigosamente tentam ressuscitar, Josué de Castro repetiu o que dissera à revista "Planète": "Não tenho mêdo da explosão demográfica, tenho mêdo da explosão psicológica dos povos famintos".

E acentuou: "Dispomos de recursos naturais suficientes para nutrir uma população muitas vêzes maior que a população atual do mundo. Temos um excedente de capitais, que não é utilizado. Basta ver que hoje se gastam 140 bilhões de dólares por ano em armamentos que jamais serão utilizados, pois, se fôssem utilizados, destruiriam tôda a humanidade. Enfim, vivemos num mundo materialmente impregnado de ciência e técnica, mas politicamente empírico".

"Como disse Einstein, se o homem quer sobreviver, deve repensar os problemas do mundo numa nova escala, ou seja, em novas dimensões: numa dimensão universal. Contudo, continua-se a discutir êsses problemas em escala nacional. A política internacional é ainda feita na perspectiva da cosmogonia de Ptolomeu, do tempo em que se pensava que a terra era o centro do mundo. Cada país, por exemplo, envia à ONU uma delegação para defender o quê? Os interêsses da humanidade? Não, os interêsses nacionais".

A bomba atômica, no entanto, é o fato nôvo da política mundial, pesando decisivamente nos destinos da humanidade. Pela primeira vez tôda a humanidade se vê ante o perigo iminente de um aniquilamento total. Todos os povos estão convencidos disso e, assim, pressionados pela opinião pública mundial, caminham para o desarmamento progressivo, cuja primeira etapa foi o Tratado de Moscou.

E' necessário, enfim, "converter a economia de guerra numa economia de paz, o que só poderá ser alcançado pela integração econômica do mundo" — concluiu Josué de Castro.

CAPIXABA

A ETIQUETA DA CAMISA PERFEITA
Fábrica: Praça Municipal, 350 — Colatina — ESPIRITO SANTO — VITÓRIA
AVENIDA REPÚBLICA, 70

MAIOR POSTURA
O ANO INTEIRO

nf 180

adicionado às rações das aves previne o aparecimento de doenças produzidas por bactérias e outros organismos sensíveis à ação do produto, aumentando a postura. Não é tóxico.

Fabricado pelos
LABORATÓRIOS Eaton DO BRASIL LTDA.
Rua Figueira de Melo, 406 — Rio de Janeiro — GB.
Distribuidores exclusivos
COMPANHIA INDUSTRIAL FARMACÊUTICA
Caixa Postal, 3786 - Rio de Janeiro - GB.

URSS reduz atividade industrial para restaurar a sua agricultura

LAWRENCE, KANSAS — Uma das principais metas do govêrno da União Soviética em 1964 vai ser a redução das suas atividades em certos setores da indústria pesada, segundo declarações provenientes de Moscou. Essa a deliberação para a canalização de recursos liberados para setores em críticas condições como a agricultura, por exemplo. A mudança deverá prejudicar muito os planos de Kruchev de elevar substancialmente a produção de aço, petróleo e eletricidade do país nos próximos anos.

Dentro dêsse esquema de redistribuição de recursos, as autoridades resolveram destinar absoluta prioridade à indústria química. A recuperação dêsse setor é considerada importante porque os seus resultados deverão beneficiar, a curto prazo, a produção de fertilizantes para a agricultura.

PLANO DE SETE ANOS

Segundo o programa aprovado pelo govêrno russo, o plano de apoio ao setor químico vai durar sete anos. Apesar de ser considerado como um esquema a curto prazo dentro da economia nacional, o plano pouco fará no decorrer de 1964 para atenuar a carência de produtos agrícolas no mercado da Rússia. No corrente ano, a União Soviética pretende ainda importar grandes partidas de cereais dos Estados Unidos e do Canadá para evitar que se repita o drama da fome em certas áreas do país, conforme ocorreu até 1957, segundo as palavras das próprias autoridades soviéticas.

Levantamentos sôbre a evolução das atividades agrícolas da nação, demonstram que desde 1953, Kruchev vinha praticando uma política de "risco calculado" a fim de postergar a crise alimentícia que agora afeta o país. Desde essa data o govêrno optou por iniciar novas plantações de trigo em aproximadamente 100.000.000 de hectares de terras virgens, enquanto adiava a modernização da estrutura já existente, mas obsoleta, das fazendas coletivas. O que ocorreu no ano passado foi que a sêca assolou a maior parte das novas regiões plantadas e reduziu o global da produção. As fazendas coletivas não conseguiram compensar as perdas porque não foram atendidas nas suas necessidades de modernização mecânica, consumo de fertilizantes e sistemas de transporte. Para piorar a situação, os técnicos do govêrno constatam agora que as novas terras plantadas não apresentam condições de recuperação no futuro imediato. Resta, pois, um só caminho para evitar a continuação da queda da produção, que é a imediata assistência à conjuntura agrícola já estabelecida. Nesse programa, o fornecimento de fertilizantes e sementes tem prioridade.

CHINA É IMPECILHO

O programa soviético de auxílio técnico e financeiro à China Socialista é atualmente considerado como um impecilho para o programa de recuperação agrícola da Rússia, porque está drenando recursos que se tornaram necessários para substanciar o projeto da indústria de fertilizantes minerais no país.

O mesmo ponto de vista é aplicado aos demais programas de ajuda externa da Rússia, especialmente no tocante a Cuba. Entretanto, por motivos políticos e graças aos compromissos a longo prazo que Kruchev firmou com países subdesenvolvidos, prevê-se que os soviéticos não poderão reduzir o fluxo dos recursos que enviam para o exterior.

A falta de meios internos e a redução das diponibilidades financeiras da União Soviética, já estão sendo refletidas na balança externa de pagamentos do país. As importações de cereais e outros produtos tende a crescer em 1964 e a se manterem altas até que as soluções internas comecem a surtir efeito. O fato já se repercute sôbre as reservas de ouro dos russos. Essa crescente dependência justifica, em grande parte, o "amolecimento" da política de Kruchev que agora necesita mais do Ocidente como mercado fornecedor. O líder soviético parece não ter outra alternativa, uma vez que não deseja renovar no país a política "dura" de seu antecessor, Stalin, ou criar condições que venham a deteriorar o nível de vida do consumidor soviético (FNS-DC)

Panorama Econômico

Vendas e consignações

O IMPÔSTO de vendas e consignações incide sôbre cada uma das transações efetuadas com determinada mercadoria. Ora, os artigos de primeira necessidade, por sua natureza e em razão de serem produzidos em regiões distantes dos centros de consumo, são daqueles que têm de passar por diversas mãos em seu trajeto entre produtos e consumidor. Sôbre êles, pois, incide várias vêzes êsse tributo estadual.

E' interessante notar, porém, que, com o fim de proteção aos consumidores, existe em muitos países a prática de: a) limitar a incidência do impôsto sôbre vendas e uma única transação em cada série de operações; ou b) discriminar o "quantum" do impôsto segundo o grau de necessidade da mercadoria, eximindo os artigos mais necessários e sobrecarregando certos bens duráveis, suntuários etc.

Contudo, o aspecto negativo mais importante do impôsto de vendas e consignações é o da sua sonegação, que constitui um caso típico de concorrência desleal. Enquanto emprêsas organizadas pagam o impôsto, muitos concorrentes, sem contabilidade e, muitas vêzes, sem capitais fixos, sonegam total ou parcialmente. Não é demais calcular em 30% a 50% o valor da evasão. Freqüentemente o comerciante desonesto, graças à sonegação, encontra-se em condições de vender mais barato, grangeando assim a simpatia do público e, em certos casos, até de político. No comércio da carne, por exemplo, é comum a emissão de faturas de gado onde se declaram pesos muito abaixo dos pesos reais, sonegando-se parcialmente o impôsto. Acrescente-se que a multiplicação das incidências, devida as grandes distâncias a percorrer pelos produtos agropecuários, corresponde à multiplicação da sonegação. E, quanto mais longe dos grandes centros, tanto maior é, em geral, a evasão ilegal.

Outra anomalia tributária é a cobrança, por Estados consumidores, de impostos sôbre mercadorias procedentes de Estados produtores e já gravadas com o impôsto de vendas e consignações. Exemplo dêsse fato é a Lei 3788, de 28 de novembro de 1960, do Estado de Pernambuco. E' escusado lembrar aqui o dispôsto no artigo 27 da Constituição da República. Mas o fenômeno não é nôvo e outros exemplos poderiam ser citados de impostos de vendas disfarçados sob títulos diversos. Veja-se o caso de Mato Grosso que, além do impôsto de vendas e consignações, sobra ainda 1% "ad valorem" sôbre mercadorias que saem de suas fronteiras. Em Minas, gado que deixa o Estados somadas as três obrigações fiscais exigidas, paga ao fisco percentagem superior a 9%. O Rio Grande do Sul cobra 6% de impôsto de vendas e consignações e mais 5% do impôsto de exportação. Fato semelhante verifica-se no Estado do Rio de Janeiro. Diante do urgente dilema em que se encontra o país de "exportar ou morrer", parece da maior importância estabelecer, se não a isenção, pelo menos a redução dêsse impôsto nos produtos vendidos ao estrangeiro.

Muitos municípios adotam hoje a prática irregular da cobrança, a título de impôsto de indústria e profissões, de um tributo calculado sôbre o volume de venda do estabelecimento. Trata-se, aparentemen[illegible] do impôsto de vendas.

Entretanto, tanto nos [illegible] Congresso Nacional, têm-se multiplicado, sobretudo nos últimos anos, iniciativas de lei e outras medidas e sugestões visando à redução ou à estabilização dos preços dos produtos indispensáveis, através da isenção do impôsto de vendas e consignações. Aliás, as cooperativas estão já desobrigadas do recolhimento daquele tributo. Preconiza-se também a dispensa de impôsto sôbre os artigos de exportação, a fim de aumentar as divisas tão necessitadas. Observe-se que a Argentina, ainda há pouco aboliu o impôsto de vendas (4%) nas exportações.

Deve-se concluir que são urgentes o reestudo e a reformulação do impôsto de vendas e consignações, com os fins precípuos de beneficiar a população, estimular a produção de gêneros alimentícios através do aumento do seu consumo e facilitar as exportações. Mas não se esqueça jamais que, pelo efeito regressivo dêsse tributo, êle repercute finalmente sôbre o consumidor, que é a massa da nossa população, que hoje se debate, para sobreviver, nas ingentes dificuldades próprias do desenvolvimento ou da inflação.

R. P.

Caixa Econômica Federal do Rio de Janeiro

CARTEIRA DE HIPOTECAS

COMUNICADO

O Senhor Diretor avisa ao público em geral e particularmente aos proponentes de empréstimos e mutuários da Carteira de Hipotecas que os escritórios particulares que anunciam na Imprensa sob o título "FINANCIAMENTO CAIXA ECONÔMICA" ou outro qualquer, têm existência condenada e reprovada pela Caixa Econômica Federal do Rio de Janeiro, tendo sido seus responsáveis proibidos de exercerem qualquer atividade na Carteira de Hipotecas e inclusive como representantes ou mandatários de partes.

O Senhor Diretor comunica, outrossim, que a Carteira de Hipotecas aparelhou-se no sentido de promover um rápido andamento dos processos hipotecários, dentro de um critério absolutamente igualitário, sendo prejudicial a interferência de terceiro, o que poderá acarretar o cancelamento.

(a) Hélio Nunes Guedes
DIRETOR

DR. NELSON SCHUSTOF
CLÍNICA DE SENHORAS
Rua Hilário de Gouveia, 66 - S/1.205 — Tel. 37-0462

QUADRIMOTOR COM TARIFAS REDUZIDAS

Agora 12 cidades do Brasil são servidas pelos poderosos quadrimotores DC-6B da Varig, oferecendo TARIFAS REDUZIDAS. Você economiza 40% sôbre as tarifas de jatos e 20% sôbre as de primeira classe. No Rio, o DC-6B da Varig pousa no Aeroporto Santos-Dumont. Consulte seu Agente de Viagens ou a VARIG.

VARIG
RÊDE AÉREA NACIONAL

COLAÇÃO DE GRAU DAS TURMAS DO "PAULO DE FRONTIN"

O auditório do Ministério da Educação e Cultura será realizada, segunda-feira, às 20 horas a solenidade de colação de grau das turmas do Científico, Letras e Secretariado do Colégio Estadual "Paulo de Frontim" das quais é paraninfo o professor João Luís Nei.

Às 10 horas, na Igreja de São Sebastião do Rio de Janeiro (Capuchinhos), será celebrado ofício religioso em ação de graças.

Reina grande interêsse em tôrno do discurso do professor João Nei paraninfo dos diplomandos.

eletrobrás

MAIS LUZ PARA AS CIDADES,
MAIS FÔRÇA PARA AS INDÚSTRIAS,
MAIS ENERGIA PARA O CAMPO!

GALHO DE URTIGA

ANTÔNIO CONSELHEIRO

QUE MÁGICA BÊSTA!

— Quando a gente fica nesta idade, cujo prazer é tratar da horta, tirar pulgas dos cachorros e pitar o seu palhinha; quando a gente está já fazendo biscoitos para a viagem, se preparando para ir para a "cidade dos pés juntos", deve deixar de lado as birras, as teimosias próprias da mocidade, e que não fica bem na nossa idade provecta. Êste ancião, por exemplo, não conta até dez quando tem de tomar uma decisão: conta até cem... até mil... e às vêzes pega até no sono, de tanto contar!

Vejam agora a teimosia do Sobral Pinto, botendo pé feito criança, insistindo para que a diplomação dos alunos da Faculdade de Filosofia seja feita no Salão Nobre da mesma! Parece que regrediu no tempo, virando criança! "Eu quero, eu quero, eu quero!" Faz beicinho e diz que só será patrono da turma, si a solenidade fôr realizada lá. Ele e o Carlinhos só irão se fôr lá! Ora, meus amigos, depois do que aconteceu, tudo aconselhava botar uma pedra em cima e contornar a situação. Se os alunos de Medicina, Direito, Engenharia, Instituto de Educação e tantos outros, realizam suas solenidades em locais fora das faculdades, como no Teatro Municipal, porque teimar em ser lá!?

Se gente velha, de cabeça branca, procede assim, o que se pode esperar da mocidade? Se amanhã os alunos da Faculdade também pegarem o pião na unha — e a mocidade tem seus arroubos que justificam atitudes intempestivas — o que poderá acontecer? Foi por isso que chamei no meu barraco do Moror da Formiga, o governador da cidade. Atendeu e foi pegar o meu cafèzinho com torradinhas feitas de pão dormido.

— Carlos... por que você não aconselha o Sobral Pinto para não insistir?

Você é muito mais môço do que êle, mas tem a responsabilidade de ser governador. Olha que as conseqüências poderão ser funestas, e para você, que está metido numa camisa de onze varas, que é a candidatura em 65, isso é uma faca de dois gumes!

O Carlinhos pensou, tirou os óculos e começou a limpá-los com o lenço:

— Bem que eu falei ao Sobral, Conselheiro! Mas você sabe como é êle: teimoso, irredutível, birrento!... Às vêzes bem que eu quero dar marcha-ré em certas atitudes, mas a turma que me rodeia, ao invés de fazer "o deixa-disso", não! Atiça mais ainda, bota querosene na fogueira...

Eu fui à cozinha, trouxe o café, e enquanto o Carlos se deliciava com o môca, eu falava:

— Já não gostei daquele dia, um governador de Estado dar aquêle "show" negativo, ficando 3 horas e 40 minutos, sendo alvo da gozação da rapaziada! O Sobral, o Schmidt e outros "puxas" que estavam a seu lado, deviam aconselhar a ir prá casa.

O Carlinhos só ouvindo, e eu com a corda:

— Você vê agora: a turma dos 12 virou 7! Cinco desistiram, porque viram que estavam servindo de joguete. Ora: sete é conta de mentiroso, e desta forma, será uma colação de grau de mentirinha!

— Pois é Conselheiro, disse êle. E o que estou com mêdo é de, quando chegar no dia, a turma ficar reduzida a zero!...

E virando o último gole do café:

— E então o Sobral será paraninfo dêle mesmo, e eu irei me homenagear!... Não é uma mágica bêsta?!...

•

AVISO AOS NAVEGANTES ...

Quando o "Diário Oficial" do Estado deu à publicação a nomeação de José Vasconcelos para chefiar a Seção de Atividades Antimemocráticas do Serviço de Operações do Departamento de Ordpem Política e Social (Uff! Cumprido prá burro, hem?!), os meios radiofônicos e da TV ficaram revolucionados! O José Vasconcelos? Não podia ser! Era engano! Não foi engano, mas coincidência: o Zé é outro, é um auxiliar direto de Borer, seu braço direito, integrante do "esquadrão da morte". Por isso é que me disse ontem o Heron Domingues, ao saber do fato:

— Êste José Vasconcelos não é de fazer rir... é de fazer chorar!!...

Doenças e operações dos olhos
DR. ADERBAL ALVES
AV. FRANKLIN ROOSEVELT, 84 — Grupo 204
Segundas, quartas e sextas das 13 às 19 horas
Tel.: 52-0200 — Res.: 57-0539

Na 1a. Vara da Fazenda Pública, o juiz Castro Cerqueira concedeu mandado de segurança, impetrado pelo advogado José Quarto Borges, em favor de Bolívar Machado Barbosa e outros procuradores da Justiça do Trabalho, para o fim de lhes ser concedido o direito à dobradinha das diárias de Brasília. O fato importante no processo é que sendo os procuradores da República também impetrantes de outro de mandado de segurança ficaram impedidos de funcionar no feito, tendo o juiz nomeado um advogado procurador "ad-hoc".

Reversão ao serviço

O corregedor da Justiça da GB, des. Mourão Russell, determinou a intimação por via postal, para o endereço que forneceu, ao escrevente juramentado Eduardo de Castro, que, nos têrmos dos artigos 66 e 69 do Estatuto dos Funcionários Públicos Civis da União, pediu reversão ao serviço ativo, para receber guia médica, com a qual deverá apresentar-se à inspeção médica da Secretaria de Administração do Estado, sob pena de arquivamento do seu pedido.

DIÁRIO DO FORUM

Procurador impedido de julgar causa de colegas

Causa mortis

A 5a. Câmara Cível do Tribunal de Justiça, no agravo de instrumento n.18.184, decidiu que o impôsto de transmissão causa mortis é calculado sôbre a avaliação dos bens ao tempo da morte do inventariante e não no atual.

Plantão na Justiça

A fim de conhecer dos pedidos de habeas corpus urgentes, estará de plantão, hoje, na Justiça o juiz Malcher da Cunha, em exercício na 24a. Vara Criminal. O magistrado poderá ser encontrado em seu gabinete, instalado na Av. Presidente Wilson, 184, 8º andar, sala 802-A, Edifício Nôvo Mundo, sede da Agência Nacional, de 12 às 16 horas.

Horas extras

O juiz Castro Cerqueira, da 1a. Vara da Fazenda Pública, concedeu segurança a Hélio Pereira e outros 68 litisconsortes, funcionários do IAPI, no mandado impetrado para que lhes seja assegurado o direito de receberem, além dos seus vencimentos, mais a quantia de Cr$ 102.375,00, correspondente a 4 horas extras de trabalho e duas suplementares que prestam como médicos, dentistas etc. Levou em consideração o magistrado que ditas classes são regidas por disposições de lei que lhes fixam regime de 30 horas semanais e que os impetrantes provaram que ultrapassaram dito limite.

Vigilante condenado

Na 2a. Vara Criminal, o juiz Ulhoa Neto condenou a 6 anos de reclusão o vigilante municipal Emílio Máximo Barbosa pelas graves lesões causadas a Antônio Donato Silva, a quem agrediu, na Rua Artur Rios, e que acabou sofrendo hemorragia interna, sendo acometido de hemiplegia, além de fratura em sete costelas. O juiz acentuou que fixou a pena na base acima "pelas circunstâncias selvagens que cercaram o crime e ainda pelo fato de ser o acusado vigilante municipal, especialmente obrigado portanto a dar exemplo e se portar de acôrdo com as leis". Frisou ainda o magistrado ter ficado plenamente convencido de que o acusado é portador de personalidade perigosa, aplicando-lhe, ainda por cima, medida de segurança de interdição em colônia agrícola, durante um ano, comentando que "embora ache inútil a aplicação dessa medida que serve para forçar ao Estado a providenciar a criação de estabelecimentos adequados e deixando de aplicá-la, seria cavar o seu desaparecimento".

Igreja dá "Jangada"

O sr. Luís Alberto Madeira Coimbra, portador do bilhete n.º 8.918, colaborou com a Igrejinha de Copacabana e ganhou um Simca "Jangada". Padre Barbosa, na tarde de ontem, fêz entrega das chaves do carro, na presença da sra. Madeira Coimbra e do representante da CINAVE.

Ronda

Motorista atropelou colega

O motorista Edison de Paiva (52 anos, casado, Avenida Suburbana, 3.119 — apartamento nº 102) foi atropelado ontem, na Rua Bela, em frente ao nº 618, por um colega de profissão que dirigia a "Kombi" chapa GB-16-79-76. Consumado o atropelamento, o profissional imprimiu maior velocidade ao veículo e fugiu. O fato foi registrado pelo 17º Distrito Policial. A vítima em estado grave, com fratura do crânio, foi internada no Hospital Sousa Aguiar.

Delegacia desconhece caso do cineasta

Apesar da queixa apresentada pelo cineasta Tom Payne, contra o seu sôgro Jorge Laje que — segundo o queixoso — forçara-o a assinar um recibo, referente a quitação de camioneta que não se encontrava com êle, mas com sua esposa, Eliana Laje, de quem está separado, a Delegacia de Defraudações ainda não recebeu nenhum pedido do 12º Distrito Policial para trabalhar no aludido caso. O cineasta acusa, também, o sôgro de seqüestro, pois, o levou, sob ameaça, a um escritório, onde o documento foi assinado.

Milionário ferido pela polícia

O milionário Michael Krichamtowski, marido da artista Fada Santoro, foi ferido na Rua Siqueira Campos, no momento em que policiais dispersaram populares que foram saudar Brigitte Bardot. Apresentando escoriações na face e braços, foi medicado no Hospital Rocha Maia, em Botafogo, retirando-se, em seguida, para a residência. Segundo a vítima, compreendera a ação da Polícia, embora — segundo palavras suas — a mesma usasse de violência.

Diplomata baleado por desconhecido

O diplomata brasileiro Luís César Vinhais da Costa foi baleado na coxa direita por um desconhecido de côr parda, quando se encontrava no Leblon, próximo ao número 64, da Rua Tabatingeira, em palestra com uma senhora, sua irmã de criação — segundo declarou no 15º Distrito Policial — quando o indivíduo dêle se aproximou e colocou-se em atitude suspeita. Exigindo-lhe satisfação, recebeu em resposta um tiro, no momento que se achava ao lado do auto chapa GB-90-73. A vítima foi socorrida no Hospital Miguel Couto.

Mulher que matou vizinho continua sôlta

Continua foragida Edésia Patrício da Conceição (Rua Dois, barraco nº 558, Rocinha), que assassinou a golpes de machado, seu vizinho Jurandir Pereira de Vasconcelos. As causas do crime segundo já foi apurado, prende-se à suspeita que atormentava a homicida de que a vítima fôsse depor na Polícia em favor da sua rival, Maria das Dôres Vitor da Silva, que recebera ameaças de morte de Edésia. Policiais do 15º Distrito, situado na Rua Major Rubens Vaz, na Gávea, estão diligenciando, a fim de prendê-la, tendo ficado ao abandono no barraco quatro filhos menores da assassina.

Ônibus matou anciã italiana

A anciã italiana Ermínia Mariangela Seapula Tempore Falconi (71 anos, moradora na Rua Sousa Franco nº 477) foi atropelada e morta por um ônibus nº 49.521, da linha "Castelo-Taquara", quando tentou atravessar a Avenida 28 de Setembro, próximo da rua onde residia. O motorista que dirigia o veículo fugiu, estando as autoridades policiais no encalço do mesmo. O 20º Distrito Policial providenciou a remoção do cadáver para o Instituto Médico Legal, e registrou a ocorrência.

Disparo acidental feriu funcionário

Sebastião Francisco Coelho (38 anos, casado, funcionário estadual, morador na Rua Dr. Joviniano, 242, em Madureira) sofreu ferimento grave na região ingüinal, quando limpava uma arma automática, no interior de sua residência. Internado no Hospital Getúlio Vargas, foi medicado, o 27º Distrito Policial, tomando conhecimento do caso, registrou o acidente.

Doente morreu ao beber veneno no hospital

Manuel Pinheiro da Costa (32 anos) doente mental, suicidou-se no interior do Hospital Colônia Curupaiti, onde se achava internado há meses, ingerindo grande dose de cianureto de sódio. A vítima deixou por escrito a decisão de pôr fim à vida, e um recado para a sra. Joana, que reside na Rua Cristo Redentor, 243, na estação de Édem, Estado do Rio. O detective Iodélio dos Santos compareceu ao local e promoveu a remoção do corpo para o Instituto Médico Legal. Registrou a ocorrência o 32º DP.

Por amor matou o rival

Confessando que matou por amor, Raimundo Estêvão do Espírito Santo, conhecido por "Cabuloso", de 37 anos, prestou depoimento na Delegacia de Nova Iguaçu, após ter chegado de Nova Friburgo detido. A vítima foi o indivíduo Antônio dos Santos, que foi morto pelo "Cabuloso", na localidade denominada Barra do Marco, porque disputava com êle uma mulher. O crime ocorreu há mais de um ano, tendo o assassino fugido para Nova Friburgo, onde foi reconhecido e prêso.

Bancário é suspeito no vultoso roubo

O bancário Antônio Gonçalves de Morais, chefe da Seção de Ordens de Pagamento do Banco Brasileiro de Descontos, continua sendo — para a Polícia — um dos principais suspeitos no "golpe" de Cr$ 32 milhões aplicados contra a agência central do aludido estabelecimento, depois de autorizações datadas de São Paulo e que indicavam Osvaldo Monteiro — nome fictício — para receber o dinheiro. Segundo o detective Jacob Briskier, que o interrogou na Seção de Defraudações, êle será reinquirido a qualquer momento. As diligências já se encontram na fase complementar. Embora o sigilo mantido pela Polícia, sabe-se que todo o material gráfico deixado pelo indivíduo que recebeu o dinheiro está sendo examinado no Instituto de Criminologia, que fará entrega do laudo nos próximos dias. Idêntica providência foi tomada em São Paulo, onde a pessoa que expediu as autorizações, também, assinou documentos. Nas cidades de Presidente Prudente e Judiaí, as investigações estão sendo feitas pelos policiais locais, desconhecendo-se, como na Guanabara, o resultado. A propósito da forte suspeita que recai sôbre o bancário Antônio de Morais, seu advogado Rubem Dourado, declarou que seu cliente não alterou uma única linha do que lhe havia dito, isto é, que não teve a menor participação do desvio do dinheiro, e que apenas liberou as ordens de pagamento, por julgá-las realmente passadas da sucursal paulista.

Assassinou em Minas e foi prêso em Caxias

Procurado a longo tempo pela Polícia de Minas Gerais, Antônio Bento Côrtes (28 anos, solteiro, Rua Cecília, lote nº 61 — Duque de Caxias), foi detido pelo delegado Seabra, da Delegacia de Caxias, e entregue para ser recambiado para MG, à Delegacia de Vigilância, em Niterói.

CL pretere técnicos brasileiros

O sr. Hélio de Almeida protestou contra atitude do governador Carlos Lacerda, que contratou uma firma técnica da Grécia para elaborar plano urbanístico no Estado.

Demonstrando sua surprêsa pelo gesto do sr. Lacerda, o ex-ministro da Viação reafirmou sua posição, contrária à contratação de técnicos estrangeiros, em preterição aos profissionais brasileiros, considerados por todo o mundo como perfeitamente capazes de executar quaisquer trabalhos técnicos.

TELEGRAMA

Eis, na íntegra, o telegrama enviado pelo engenheiro Hélio de Almeida ao governador da Guanabara.

"Surpreendido noticiário imprensa informando govêrno Estado assinou contrato firma grega para estabelecer plano urbanístico Guanabara e fiel permanente posição Clube Engenharia defesa técnicos nacionais manifesto vocência inconveniência esdrúxula medida haja vista termos Brasil dentro e fora quadros Estado profissionais habilitados e perfeitamente capacitados realizar tal missão com vantagem aliaram a conhecimentos técnicos reconhecidos mundialmente também perfeito conhecimento situação socio-econômica Estado podendo assim realizar trabalhos que honrem técnica brasileira e atendam população carioca pt Saudações Hélio de Almeida.

Secretário explica concorrência: Suseme

Do sr. Raimundo de Brito, Secretário de Saúde da Guanabara, a direção do DIARIO CARIOCA recebeu a seguinte carta:

Rio de Janeiro, 11 de janeiro de 1964.

Sr. diretor do DIARIO CARIOCA.

Há dias (edição de 3-3-64), publicou o DIARIO CARIOCA uma nota intitulada "Mais obras sem concorrência: SUSEME", inspirada, quero crer, por informações destituídas de qualquer fundamento. Sinto-me, por isso, obrigado a solicitar-lhe uma retificação, confiante em seu cavalheirismo e certo do interêsse dêsse prestigioso jornal em refletir a verdade do que ocorre na administração do Estado da Guanabara.

Afirmou o comentarista que "a concorrência pública foi abolida", sendo, assim, desrespeitado o código de contabilidade do Estado. E, a seguir, enumera as obras para cuja execução, a SUSEME "burlou" o referido Código.

Vejamos a verdade dos fatos:

1 — Execução da estrutura e instalações embutidas do 4.º Distrito Sanitário — concorrência administrativa realizada em 23-12-1963. Foram convidadas 17 firmas, das quais cinco apresentaram propostas. Venceu a firma Maritê Contrato celebrado em 27-12-1963, pendente de registro pelo Tribunal de Contas.

2 — Reforma e acréscimo no Pôsto de Saúde n.º 5 — Toneleros — concorrência administrativa realizada em .... 23-12-1963. Foram convidadas 17 firmas, das quais 5 apresentaram propostas Houve igualdade de condições entre as firmas Maritê e S. Monteiro. O desempate, feito através de sorteio, de acôrdo com a legislação, favoreceu a firma Maritê. Contrato celebrado em ...... 27-12-63, pendente de registro no Tribunal de Contas.

3 — Instalação do equipamento de cozinha do Hospital Padre Olivério Kraemer — concorrência administrativa realizada em 24-12-1963. Foram convidadas 8 firmas, das quais apresentaram propostas. Venceu a firma Instalador Casa Berta S/A. Contrato celebrado em 27-12-63, dependendo de nova publicação no "Diário Oficial", por ter havido incorreção na primeira.

4 — Obras de excavações, fundações e estrutura de concreto armado do Instituto de Hematologia. Adjudicação à firma Engenharia de Fundações S/A — Engefusa. Por tratar-se de obras de prosseguimento, foi achado não só de boa técnica, como econômicamente aconselhável, fôssem adjudicadas à firma já contratante as citadas obras, que completavam as iniciais. Adjudicação essa prevista pelo código de contabilidade. Contrato celebrado em 26-12-63, aguardando retificação da publicação no D.O., para ser submetido à Junta de Contrôle da SUSEME.

Aí ficam os esclarecimentos que julguei de meu dever apresentar ao DIARIO CARIOCA, contando com sua proverbial atenção. Antecipadamente agradecido. — Cordialmente, (a) RAIMUNDO BRITO, Secretário de Saúde.

O homem que sabe demais

EXCLUSIVO PARA O DC

TIMBAÚBA (da equipe do DC)

O caso Arnon-Silvestre

No recinto da Câmara Federal, na tarde de quinta-feira, 26 de dezembro de 1929, o deputado por Pernambuco, Sousa Filho, foi morto a tiro pelo seu colega do Rio Grande do Sul, Ildefonso Simões Lopes, que tinha sido ministro da Agricultura no govêrno de Epitácio Pessoa. Motivo: agitação política que abalava o país. De um lado a Aliança Liberal constituída pelos situacionismos gaúcho, mineiro e paraibano, apoiando a candidatura de Getúlio Vargas à Presidência da República, no quatdriênio de 1930 a 1934; de outro os elementos governista que apoiavam a candidatura de Júlio Prestes, endossada por Washington Luís. Agora repete-se idêntica cena no recinto do Senado Federal, em Brasília. Dois senadores sacam de seus revólveres, ouvem-se tiros e um outro, que nada tinha a ver com a disputa, é alcançado por um projétil, ferido gravemente, vindo a falecer momentos depois.

O MORTO

A vítima do dissídio violento que se estabeleceu no recinto do Senado Federal, em Brasília, naquela tarde de 4 de dezembro de 1963, foi o senador José Kairala, pelo Acre, que, como suplente, substituía o titular da cadeira, sr. José Guiomar. O representante acreano, embora afastado dos dois contendores, estava na linha dos tiros disparados e daí ser alcançado por um deles. Quem é o responsável pelo crime? Os dois senadores que se invectivavam? Um dêles apenas ou outra pessoa alheia à representação senatorial? O revólver do senador Arnon de Melo foi apreendido com três cápsulas deflagradas; o do senador Silvestre Góis Monteiro intato, isto é, suas balas não tinha sido disparadas. A presunção lógica, portanto, era de que o projétil, que feriu de morte o senador acreano, tivesse saído da arma empunhada e usada por Arnon de Melo. Mas, além de outros senadores armados portavam também armas os elementos do serviço de segurança e funcionários da Casa. O impasse sòmente seria resolvido pelo estudo comparativo entre o projétil retirado do corpo da vítima e os testes fornecidos pelas armas apreendidas.

AS RAIAS

No interior dos canos das armas de fogo existem raias ou estrias, ou saliências, em número de 4, 5, 6, 7 ou 8 cuja finalidade é dar ao projétil um movimento de rotação sôbre êle próprio. Impulsionado pelos gases resultantes da deflagração da pólvora o projétil, ao percorrer o cano da arma, é ferido pelas raias, ficando impressas, nêle tôdas as suas características como largura, irregularidades, defeitos, ferrugem. A bala recebe, assim, a impressão de tudo que houver no interior do cano da arma. Dado um tiro teste com a arma suspeita, em um microscópio apropriado, comparam-se os dois projéteis: se houver identidade nas raias não há dúvida que a bala foi lançada da arma com a qual se deu o tiro experimental. No caso em aprêço êste exame comparativo foi feito conforme se depreende dos laudos que se acham juntos ao processo

DÚVIDA

Mas, há uma dúvida. Segundo o laudo n. 1574 (fls. 82 a 84) o revólver enliquetado como pertencente ao senador Arnon de Melo "possui cinco raias no sentido dextrógiro". Destarte no corpo do projétil retirado da vítima deviam existir as cinco raias, no mesmo sentido dextrogiro. Tal porém, não aconteceu. O laudo n. 1576, "do exame de confronto micro-balístico" (fls. 79 a 99), relativo à perícia procedida no projétil removido do cadáver do senador José Kairala, assinada da "perfeita coincidência no tocante aos estriamentos terciário e secundário". Isto é, das cinco raias que o revólver do senador Arnon de Melo tem, apenas duas foram encontradas na bala assassina.

Quer dizer que a identidade balística não abrange, nem sequer, a maioria das raias e sim uma simples minoria. Identificando em cinco apenas, duas raias, os peritos não podiam, técnica, científica, e balisticamente, asseverar, como o fizeram, que o projétil "removido do cadáver do senador José Kairal foi expelido pelo revólver pertencente ao senador Arnon de Melo". Podiam assinalar a coincidência das duas raias, mas numa afirmativa categórica quando lhes faltavam os caracrsticos da maioria das estrias. Querer que dois seja maioria de cinco é ir além das possibilidades da lógica e da matemática.

OUTRAS DEFICIENCIAS

Além da deficiência de coincidência das raias ou estrias, é de se salientar que os peritos deixaram de verificar outras constantes indispensáveis a uma afirmativa ou negativa. Assim é que não determinaram o ângulo de rotação dos projéteis testes e aquêle que foi retirado do cadáver do senador Kairala. A determinação dêste ângulo que, normalmente, varia de 3 a 8 graus, poderia, em grande parte, corrigir a deficiência de coincidência das raias. Outra deficiência é o silêncio do laudo quanto à largura das raias ou estrias. Outro ponto discutível é o processo pelo qual os peritos obtiveram os projéteis padrões efetuando os tiros de ensaio "contra algodão premido". A êste propósito "Marc a Bischoff" (La Police Scientifique) assinala que o referido processo "présente deux inconvénients pratiques: les projetiles tirés sont difficiles à retrouver dans les paquets de coton, un autre, par suite de la rotation, les projetiles s'enveloppent d'une couche de fibres serrées et trés dificiles à enlever ensuite". E o mestre ensino que melhor é "effetuer les tirs d'essai dans la sciure de bois mouillée et comprimée; sciure fine bien tamisée pour éliminer tous les fragments de bois qui soraient trop gros". Voltaremos ao assunto.

Curso de Férias tem recorde de inscrição

Oitenta professôres — um número recorde — estão inscritos no curso de férias de Geografia de nível secundário, promovido pelo Instituto Brasileiro de Geografia e Estatística, através da Divisão Cultural do Conselho Nacional de Geografia.

A instalação do curso, que êste ano tem como tema específico "Geografia e Reforma Agrária", foi realizada, ontem, em solenidade presidida pelo presidente Roberto Acioli, no auditório do IBGE.

AULAS

Logo após a instalação seguiram-se as duas primeiras aulas sôbre Geografia Física do Brasil ministradas, respectivamente, pelos professôres Orlando Valverde e Fernando Segadas. Às 16 horas, realizou-se no mesmo local a primeira conferência do curso, falando o professor Orlando Valverde sôbre "Evolução da Agricultura no Brasil".

Amanhã, além da terceira aula sôbre Brasil Físico, o programa prevê duas outras sôbre Geografia Política, a cargo dos professôres Valdemar Mendes e Artur César Ferreira Reis. Segue-se aula prática sôbre o uso do Atlas, dada pelo professor Antônio Teixeira Guerra, às 16 horas na biblioteca do Conselho Nacional de Geografia na Avenida Calógeres, 6-B.

A partir das 9 horas de amanhã, estarão em pauta as aulas sôbre o Brasil Político. À tarde os alunos do curso visitarão a Divisão de Geografia e a Divisão Cultural do Conselho Nacional de Geografia.

'Seleções' reformula concurso

A revista "Seleções" anunciará, em almôço no Clube Americano, no dia 13, as novas bases do concurso que realizará, com a Fundação Reader's Digest, para bôlsa de estudos a jornalistas brasileiros.

A promoção visa selecionar um jornalista profissional, para passar um ano nos Estados Unidos, onde participará de um curso no World Press Institute, do Malecter College, em Saint Paul, bem como de viagem automobilística por tôdas as unidades norte-americanas. No final da bôlsa o jornalista fará estágio de três meses em um jornal ou revista. Atualmente o paulista Valdir Dupont encontra-se, como bôlsista, nos Estados Unidos da América.

TRT julgará no dia 15 securitários

O Tribunal Regional do Trabalho julgará no próximo dia 15 o processo de dissídio coletivo dos empregados em emprêsas de seguros e capitalização que se encontram em greve desde anteontem, pois os empregadores não concordaram em atender suas reivindicações relativas ao salário profissional e ao pagamento dos triênios.

Os securitários continuam com os seus trabalhos totalmente paralisados porque até o momento, desde a deflagração da greve, não foi tentada qualquer solução conciliatória para o litígio.

CONSELHO SUPERIOR DAS CAIXAS ECONÔMICAS FEDERAIS

LOTERIA FEDERAL DO BRASIL

Decreto n.º 50.954, de 14/7/1961, alterado pelo Decreto n.º 1.146, de 6/6/1962

PRÊMIO MAIOR:

128.ª EXTRAÇÃO — Cr$ 20.000.000,00 — PLANO XIX

Lista de SÁBADO, 11 de JANEIRO de 1964

11.594 prêmios compreendidos nas séries A e B

Todos os números terminados em 7 (final do 1.º prêmio) têm Cr$ 3.500,00

Todos os números terminados em 06, 46, 43 e 87 têm Cr$ 3.500,00

SERÃO PAGOS INTEGRALMENTE OS PRÊMIOS DESTA LISTA

PRÊMIOS	CR$
1.º prêmio — 8857	20.000.000,00 — Rio Grande do Sul
2.º prêmio — 906	3.000.000,00 — São Paulo
3.º prêmio — 9646	1.000.000,00 — Guanabara
4.º prêmio — 4143	500.000,00 — São Paulo
5.º prêmio — 36487	300.000,00 — Santa Catarina
Aproximação — [illegible]	[illegible]
Aproximação — [illegible]	[illegible]

Lists by thousands (prêmios Cr$):

0: 07 — 10.000,00; 491 — 5.000,00; 576 — 50.000,00; 4?6 — 100.000,00; 897 — 5.000,00; 906 — 2.º prêmio
1: [illegible] — 50.000,00; 1267 — 5.000,00; 1328 — 5.000,00; 1629 — 5.000,00; 1668 — 5.000,00
2: [illegible]; 2156 — 50.000,00; 2174 — 10.000,00; 2612 — 5.000,00; 2718 — 5.000,00
3: 3000 — 5.000,00; 3247 — 5.000,00; 3362 — 10.000,00; 3610 — 5.000,00; 3800 — 5.000,00; [illegible]
4: [illegible]
5: 5443 — 5.000,00; 5447 — 10.000,00; 5619 — 5.000,00; 5661 — 5.000,00; 5859 — 5.000,00; 5887 — 5.000,00; 5958 — 5.000,00
6: 6144 — 5.000,00; 6774 — 5.000,00; 6779 — 5.000,00
7: 7131 — 5.000,00; 7142 — 5.000,00; 7712 — 5.000,00; 7805 — 5.000,00; 7985 — 5.000,00
8: 8108 — 5.000,00; 8233 — 5.000,00; 8673 — 5.000,00; 8737 — 5.000,00; 8856 — Aproximação; 8857 — 1.º prêmio; 8858 — Aproximação
9: [illegible]
10: 10105 — 10.000,00; 10230 — 5.000,00; 10291 — 10.000,00; 10530 — 5.000,00; 10769 — 5.000,00; 10825 — 5.000,00; 10966 — 5.000,00
11: 11036 — 5.000,00; 11162 — 10.000,00; 11553 — 5.000,00; 11607 — 10.000,00; 11624 — 5.000,00; 11633 — 5.000,00; 11970 — 5.000,00; 11971 — 5.000,00
12: 12550 — 5.000,00; 12612 — 5.000,00; 12801 — 5.000,00; 12915 — 5.000,00; 12982 — 50.000,00
13: 13033 — 5.000,00; 13050 — 10.000,00; 13107 — 5.000,00; 13122 — 5.000,00; [illegible]
14: 14553 — 5.000,00; 14658 — 5.000,00; 14789 — 5.000,00; 14961 — 5.000,00
15: 15230 — 5.000,00; 15726 — 5.000,00; 15750 — 5.000,00; 15910 — 5.000,00; 15994 — 10.000,00
16: 16117 — 5.000,00; 16145 — 100.000,00; 16210 — 5.000,00; 16751 — 10.000,00; 16916 — 5.000,00
17: 17318 — 5.000,00; 17341 — 5.000,00; 17588 — 5.000,00; 17669 — 10.000,00; 17871 — 10.000,00
18: 18962 — 5.000,00; [illegible]
19: [illegible]
20: [illegible]
21: 21018 — 5.000,00; 21022 — 10.000,00; 21056 — 50.000,00; 21859 — 50.000,00
22: 22003 — 5.000,00; 22242 — 5.000,00; 22460 — 5.000,00; 22491 — 5.000,00; 22639 — 5.000,00; 22716 — 5.000,00; 22773 — 5.000,00; 22890 — 10.000,00
23: 23218 — 10.000,00; 23306 — 5.000,00; 23310 — 5.000,00; 23366 — 5.000,00; 23382 — 5.000,00; 23442 — 10.000,00; 23524 — 5.000,00; 23567 — 50.000,00; 23705 — 5.000,00; 23978 — 5.000,00
24: 24120 — 5.000,00; 24270 — 5.000,00; 24510 — 5.000,00; [illegible]
25–26: [illegible]
27: [illegible]
28: 28271 — 5.000,00
29: 29375 — 5.000,00; 29434 — 10.000,00; 29510 — 5.000,00; 29591 — 10.000,00; 29650 — 5.000,00; 29869 — 10.000,00
30: 30019 — 5.000,00; 30250 — 5.000,00; 30354 — 10.000,00; 30478 — 10.000,00; 30591 — 5.000,00; 30673 — 10.000,00; 30690 — 5.000,00
31: [illegible]
32: 32301 — 5.000,00; 32359 — 5.000,00; 32662 — 5.000,00
33–34: [illegible]
35: 35661 — 5.000,00; 35703 — 5.000,00; (above) 34433 — 5.000,00; 34541 — 5.000,00; 34618 — 50.000,00; 34968 — 5.000,00
36: 36017 — 5.000,00; 36164 — 5.000,00; 36208 — 5.000,00; 36280 — 5.000,00; 36358 — 5.000,00; 36417 — 5.000,00; 36487 — 5.º prêmio; 36637 — 5.000,00
37: 37157 — 50.000,00; 37165 — 5.000,00; 37489 — 5.000,00; 37882 — 5.000,00; 37972 — 5.000,00
38: 38043 — 5.000,00; 38054 — 5.000,00; [illegible]
39: [illegible]

Todos os números terminados em 7 (final do 1.º prêmio) têm Cr$ 3.500,00

Todos os números terminados em 06, 46, 43 e 87 têm Cr$ 3.500,00

11 de Janeiro de 1964 — 128.ª Extração

SOCIEDADE

BARÃO DE SIQUEIRA JR.

Os Kovarick em temporada na GB

Maria Helena está teatral

NO SACHA'S em grandes papos confidenciais, os conhecidos homens públicos Eugênio Caillard, Darci Ribeiro e Valdir Pires.

— ● —

CONCORRIDO e elegante o coquetel de despedida do embaixador da Indonésia e sra. Abu Hanifah, realizado, ontem, em sua monumental residência da Vieira Souto. "Tout Rio" compareceu para levar o adeus aos simpáticos diplomatas estrangeiros.

— ● —

O JORNALISTA Acioli Neto presidirá o carnaval na serra petropolitana, comandando o baile de domingo no Santapaula Quitandinha Clube. Bento Cunha nos informa que os prêmios irão à casa dos 2 milhões de cruzeiros e que outros estão sendo bolados.

— ● —

OUTRO baile momesco que promete, será o do Hotel Glória, que todos os anos tem tido grande sucesso. O dinâmico Dirceu Ezequiel nos confidenciou que êste ano o "Baile dos Artistas", em 1.º de fevereiro próximo, terá a presença de vários astros internacionais.

— ● —

DOIS casamentos sacudiram a Paulicéia recentemente: Lia Ancona Lopez, Carlos Alberto Faria Lima, Maria Sobral Afonseca e Mauro Garcia Corrêa, subindo os altares respectivamente da Igreja dos Dominicanos e de Nossa Senhora da Consolação. Foram assim os acontecimentos ímpares da semana que passou na terra da garoa.

— ● —

MUITO bonita e apresentada a revista "Clubes em Sociedade" em seu último número, com flagrantes sociais dos clubes da cidade e com uma excelente equipe de colaboradores. Seu principal idealizador e diretor nos promete grandes jogadas e excelentes perspectivas. Trata-se do polista Válter Brandão. Este colunista tem uma coluna de sociedade intitulada "Esnobe". Vale a pena dar uma espiada em "Clubes em Sociedade".

— ● —

VIRÃO passar uma temporada na orla copacabanense Tânia e Feliz Kovarick, figuras "top" da sociedade paulistana. Agora é a época dos paulistas nos procurarem para se bronzearem nas areias do Castelinho e Arpoador.

— ● —

COMENTA-SE que os americanos estão aborrecidos com o nosso patrício João Gilberto, em suas atuações nos States. Notícias recém-chegadas dos E.U.A. dizem que JG chega sempre atrasado nas audições, não cumpre devidamente os contratos e de vez em quando desaparece...

— ● —

A IRREQUIETA Brigitte Bardot confidenciou a brasileiros, que a sua melhor gravação foi feita recentemente em Paris com o violonista brasileiro Baden Powell, que a acompanhou magistralmente. Concluiu: "Meu empresário comunicou-me que a vendagem está batendo todos os recordes..."

Três elegâncias do "society" carioca: sras. Jacira Tomé, Augusto Frederico Schmidt e Lucita Crespi.

— ● —

DEDICANDO-SE de corpo e alma ao teatro a sra. Maria Helena Raja Gabáglia, que tôdas as noites reúne em sua casa um grupo de amadores para ensaios. Seu marido, o industrial Eugeninho Raja Gabáglia, confidenciou a amigos: "Minha mulher não pára um minuto com êste teatro e nunca vi tanto entusiasmo nela..."

— ● —

FAZENDO compras em plena Avenida Copacabana a sra. Jacira Tomé, na manhã ensolarada de ontem. Ela estava muito bem esportivamente, e acompanhada de sua filhinha Soninha, um "brotão".

JOVEM SOCIETY

SE FIZER bom tempo teremos encontro esta manhã com os seguintes brotos no Castelinho e Arpoador: Vânia Barcelos, Silvinha Ministério, Beatriz Dourado Lopes, Regina Lúcia Vieira de Melo, Regina Ercília Álvaro Costa e Ivete Pereira Leite.

●

REGINA Antônio Fontenele Reis deu uma festinha, na última quinta, em sua casa de Joana Angélica, para apagar 18 velinhas. Infelizmente, por motivo de fôrça maior, não pudemos comparecer a êste "birthday party". "Congratulations".

Às 18 HORAS, Laurinha Marcondes Ferraz estará na missa de Igreja de Nossa Senhora da Paz, com seu "tercinho" e pedindo à sua padroeira para conseguir um príncipe encantado...

●

UM GRUPO de paulistas está acontecendo neste final de semana na Lindacap: Zizinho Papa, Carluxo Afonseca e Guilherme Vidigal. Vieram dar uma espiada no movimento carioca e, quem sabe, flertar com as cariocas...

●

VAI indo muito bem o romance mais comentado do Country: Beatriz Falci e Jorge Ellis. Em 64 teremos grandes novidades na pista.

●

EM grandes papos, na piscina do Iate, as famosas figuras do "young set" Maria Dolabela Mamede, Gildinha Santos Jacinto e Celina Viana.

●

AMANDA Aragão dia a dia mais bonita e charmante. Inegàvelmente ela tem sido a garôta mais comentada no meio jovem, nos encontros dominicais do Itanhangá.

XADREZ E DAMAS

Escreveu: CÍCERO ROCHA
Desenhou: HUMBERTO OLIVARBO

4o. aniversário

Esta é a primeira seção de 1964, e fazemos votos de que os leitores tenham entrado de pé direito no Ano Nôvo. Aliás, no dia 10, completou esta seção seu 4.º aniversário e cumpre-nos agradecer o incentivo, as colaborações e as sugestões que temos recebido.

O concurso que abrimos o ano passado, de composição de problemas e finais, fica prorrogado até 1 de outubro dêste ano. Temos a satisfação de hoje apresentar dois trabalhos, com que Bolivar Mascarenhas, êsse tenaz analista de finais, concorre a êste I Concurso do DC. Fica, assim, abolida das instruções do concurso a cláusula que exige o anonimato dos autores. O diagrama n.º 1 tem por título "Poder da Imantação" (BR) a1D a3D, h4D; (PR) d8, f8, f4D.

Enunciado: Determinar o mínimo de lances de ganho para as BR que jogam. O diagrama n.º 2 (BR-61, c1D, d8D; PR E5, b8D) obedece ao mesmo enunciado.

CAMPEONATO CARIOCA DE 1963

Com 10.5 pontos ganhos num total de 13, Mário Lafuentes Borges, veterano damista, levantou merecidamente o campeonato de 63. Sagrou-se vice-campeão José Barros, que há 5 anos não jogava, a despeito disso, igualou em pontos a Douglas Diniz. As demais colocações mostram um menor rendimento de Antônio Vitorino e fraca atuação de G. Izidoro (êste só obteve uma vitória). Foram boas as atuações de Douglas (salvo a derrota frente a Nílson), de Mindelo, de Francisco Andrade, de Antônio Alves. Caíram de produção também Herval Santos e, principalmente, F. Amilcar Cavalcanti. Os novos Nílson Matos e Edson Xavier prometem. Valdir Tosta e Moisés de Jesus poderão melhorar bastante em 1964.

O desempate das colocações foi feito pelo sistema Sonnenborg-Berger, que explicaremos futuramente, ao tratar do problema do desempate.

CAMPEONATO DO BRASIL NÔVO A. C.

Antônio Alves Ribeiro, em boa forma, além de terminar o campeonato carioca logo depois dos "ases" Júlio Mindelo e Francisco Andrade, logrou sagrar-se campeão do Brasil Nôvo A.C., depois de vencer a Luís Jacobina em "match"-desempate. Jacobina é um dos novos e o cumprimentamos também pelo vice-campeonato conquistado. Na 2.ª Turma, o troféu coube a Nílson Matos, jovem cujo progresso é evidente. Em segundo, terceiro, quarto e quinto ficaram, na 2.ª Turma, Eli de Abreu, José Bóia, Henrique França e Fernando Garcia.

1.ª PARTIDA DO "MATCH" — ESTUDO CÍCERO ROCHA-FERNANDO GARCIA

Abert. Central Cícero (Br.) x Fernando: 1.cd4 dc5 2.bc3 cd6 3.cb4 ba5 4. x xc7 5.ab2 hg5 6.gf4 gh6 7.bc5 x 8. x gh4 9.dc3 cd6 10.cb4 ab6 11. x dE5 12. x f 13.Ef4 fg5 14.fE5 fE7 15.bc3 Ef6 16. x H8 x 17.hg3 fE5 18.cd4 x 19.gf4 x 20. x hg5 21bc3 gf4 22.cd4 fg3 23.dc5 dc7 24.Ed2 gh2 25.dc3 hg3 26.cd4 gf2 27. x hg1. As BR. abandonam.4 Pontuação: 4Fernando — 1; Cícero 0.

XADREZ

Campeonato norte-americano de 63: Com apenas 20 anos de idade, prossegue brilhando Bobby Fischer, seguido de Byrne, Maddison e Evan, e êstes de Saddy, Weinstein e Steinmeyer. Reshevski conta por enquanto meio ponto.

XVI Olimpíada de Xadrez — Vai realizar-se em Tel-Aviv, a partir de novembro. Oxalá possa o Brasil mandar representação.

Campeonato Soviético de 63 — Grandes "astros" soviéticos defrontam-se renhidamente, haja vista a grande quantidade de partidas adiadas. Os ponteiros d pugna são: Cholmov, Geller, Spasski, Suetine e Stein. Após vêm: Bagirov e Polugaievski.

Primeiro Clube Feminino de Xadrez — É uma iniciativa na Paulicéia.

Nº 1

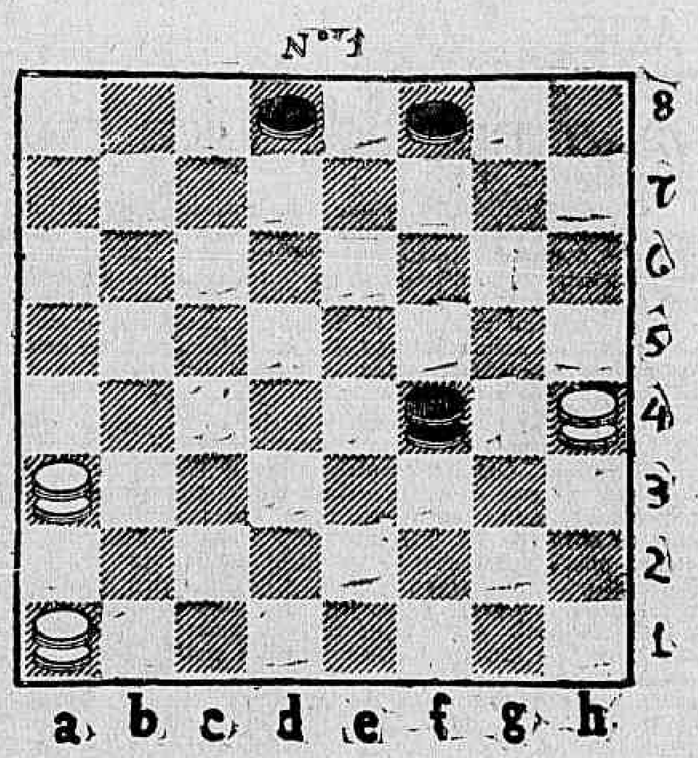

Nº 2

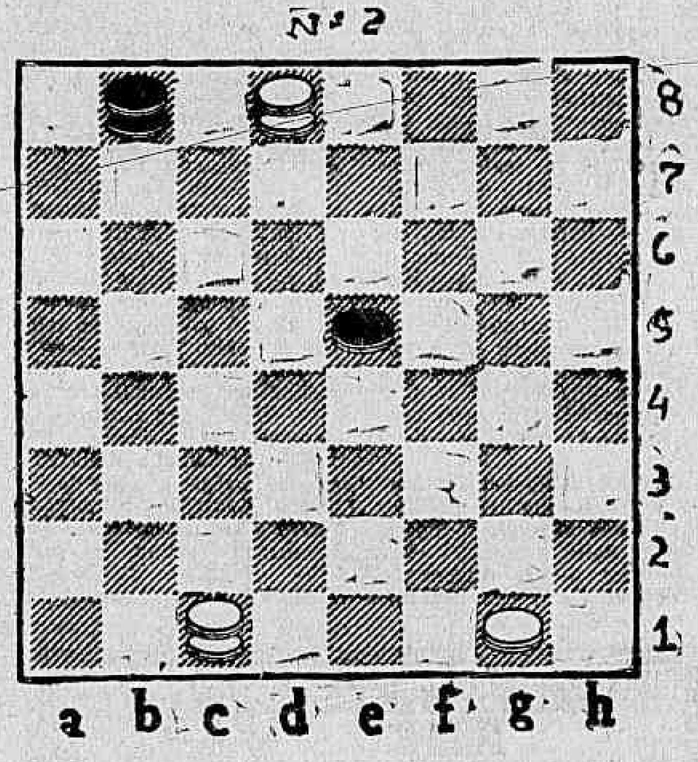

REGISTRO

Aniversários

FAZEM ANOS HOJE:

SENHORES:

Henrique Liberal — Aniversaria, hoje, o antigo companheiro Henrique (Tico) Liberal. Amigo de todos os que com êle convivem, é Tico uma das figuras mais queridas dos nossos meios jornalísticos e sociais da cidade. No DIARIO CARIOCA serve há muitos anos, sempre o mesmo espírito de camaradagem e desvelada dedicação.

— Saver Barbosa; Gustavo Sergão Pôrto Gonçalves; Carlos Alberto Gonçalves; Frank de Mendonça Moscoso; José Joaquim dos Santos Viegas; Roberto Aguiar Brandão; Nélson Cardoso de Almeida; Carlos da Mota Resende; Evandro de Araújo Góis; dr. Luís Lima; Cléo Alvarenga Pinto; Afonso Eugênio de Andrade Câmara; dr. Armando Vidal Leite Ribeiro.

SENHORAS:

Professôra Marina Altanásio Barreto; Ana Mendes Xavier; Juveniana Caldas Barreto; Maria de Lourdes; Valim Baltazar da Silveira e Ilca Viana da Silva.

— Aniversariou, dia 10 último, a sra. Adelaide Pereira de Pinho Bastos, espôsa do sr. Jaime de Alípio Bastos.

FAZEM ANOS AMANHÃ:

SENHORES:

Embaixador Pascoal Carlos Magno; Luís Lira, advogado; Henri Cobi Vieira; Floriano Tovar; Olímpio Guilherme; Celso Figueiredo; Henrique Pinto Machado; Argeu Guimarães; Cláudio Afonso Romano; prof. Hilário da Silva Passos; cônego Aurélio Henriques; Artur Carvalho Guimarães; Bartolomeu Fernandes Barbosa; João Carlos Pinheiro e José da Silva Mouzinho.

— Aniversaria hoje o desembargador Florêncio de Abreu, ex-presidente do Instituto Brasileiro de Geografia e Estatística.

— Faz anos hoje o sr. Abraão Jabour, destacada figura dos meios econômicos e sociais desta capital, influente elemento da colônia libanesa e chefe da firma Jabour Exportadora S. A.

— Fêz anos ontem o dr. Jaime Teixeira, médico do PAM.

MENINAS:

Transcorre, hoje, a data natalícia da menina Teresa Cristina, filha do consultor Geraldo Teixeira e de sua espôsa, professôra Neuza de Cruz Teixeira.

DON «GASTON» MODAS
Muita Atenção!...
TUBINHO JERSEY 3.850
por 3.500!...
Maravilhosa remarcação em suas mercadorias: Jersey Lisos, Estampados, decorados, pincelados, bouclê e espuma, blusas, slaks, etc. etc.
POR M/ ESTAÇÃO
Apenas, até fim do mês
URUGUAIANA, 86 — S/111 —
Telefone: 43-3781

ASTROLOGIA

Prof. MIRAKOFF

Favorável para viagens

HOJE, 12-1-63 (domingo) — Será provável para viagens. Amanhã, será bom para tratar assuntos comerciais.

ACONTECERÁ HOJE E AMANHÃ AO LEITOR:

Seguem-se as possibilidades felizes ou não de hoje e amanhã com horas e **números favoráveis para os leitores nascidos em quaisquer dia, mês e ano dos períodos abaixo:**

ENTRE 22 DE DEZEMBRO E 20 DE JANEIRO (Capricórnio)

O dia estará repleto de boas conquistas, tanto no trabalho quanto nas amizades. 14, 16 e 19; 23, 54 e 67 (horas e números)

— As finanças estarão em boas perspectivas. Sempre que surgir em sua frente uma criança busque copiar-lhe o olhar, os movimentos naturais do seu falar. 14, 16 e 19; 23, 54 e 56 (horas e números)

ENTRE 21 DE JANEIRO E 18 DE FEVEREIRO (Aquário)

Não viva afugentando o passado com o receio de prejudicar o presente. 11, 15 e 19; 23, 45 e 65 (horas e números)

— Adquira neste dia o hábito da tranqüilidade e do método. Precisa acelerar sua vida para que possa realizar todos os seus projetos. 10, 13 e 15; 43, 45 e 65 (horas e números)

ENTRE 19 DE FEVEREIRO E 20 DE MARÇO (Peixe)

O hábito de estar distraído é de grande proveito para o espírito, pois permite a infiltração de fôrças estras. 14, 16 e 19; 23, 45 e 64 (horas e números)

— Não deixe o dia passar ao sabor do tempo, mas, pelo contrário, aproveite o dia para firmar as suas finanças. 13, 15 e 19; 23, 45 e 75 (horas e números)

ENTRE 21 DE MARÇO E 20 DE ABRIL (Aries)

Resolva problemas alheios em benefício dos seus entes preferenciais. 10, 14 e 17; 23, 54 e 56 (horas e números)

— Controle as suas finanças e dedique-se a passeios marítimos. 11, 19 e 3; 23, 54 e 38 (horas e números)

ENTRE 21 DE ABRIL E 20 DE MAIO (Touro)

Aproveite a moda das plantas e das flôres e as use no seu ambiente de trabalho ou onde queira que a sua presença seja necessária. 16, 11 e 14; 23, 45 e 75 (horas e números)

— A filosofia oriental é mestra na arte decorativa e as usa para aumentar a influência espiritual e atrair os efeitos benéficos das irradiações mentais. 11, 14 e 19; 23, 54 e 767 (horas e números)

ENTRE 21 DE MAIO E 21 DE JUNHO (Gêmeos)

Procure despertar amor em seu semelhante e prosseguirá nas vitórias e nos triunfos. 11, 14 e 18; 23, 64 e 59 (horas e números)

— Procure acordar cêdo e trabalhar com ardor para conseguir bons negócios, começando um período de grandes realizações. 18, 19 e 21; 23, 49 e 87 (horas e números)

ENTRE 22 DE JUNHO E 21 DE JULHO (Câncer)

Encontros agradáveis com outro sexo e uma viagem há muito idealizada se concretizará para a sua satisfação íntima e para sua melhoria financeira de que tanto necessitas. 14, 16 e 19; 23, 45 e 65 (horas e números)

— Procure despertar amor em seus semelhantes e prosseguirá nas vitórias e nos triunfos. 13, 16 e 19; 23, 48 e 96 (horas e números)

ENTRE 22 DE JULHO E 21 DE AGÔSTO (Leão)

Procure acordar cêdo e trabalhar com ardor para conseguir bons negócios, começando um período de grandes realizações. 14, 16 e 19; 23, 45 e 76 (horas e números)

— E' preciso saber vencer, isto é, sem se preocupar em demasia com os efeitos do trabalho e da abnegação. 13, 15 e 19; 23, 54 e 56 (horas e números)

ENTRE 22 DE AGÔSTO E 21 DE SETEMBRO (Virgem)

Modifique um pouco as suas idéias e consiga os seus objetivos com outros elementos. 13, 15 e 19; 23, 56 e 74 (horas e números)

— Virão dificuldades no princípio do dia, mas edifique sua vontade e os seus gostos em troca de sua felicidade. 13, 15 e 18; 23, 65 e 77 (horas e números)

ENTRE 22 DE SETEMBRO E 21 DE OUTUBRO (Balança)

Modifique a sua vida no que achar necessário e dedique-se ao seu amor com mais intensidade. 14, 16 e 19; 23, 54 e 56 (horas e números)

— Aproveite o dia para conquistar e fixar os seus dons espirituais, em benefício de sua felicidade. 19, 21 e 22; 23, 54 e 56 (horas e números)

ENTRE 22 DE OUTUBRO E 21 DE NOVEMBRO (Escorpião)

Encontrará alguém que o ajudará a concretizar a sua idéia, quase genial, que, pela originalidade, trará proveito financeiro. 14, 16 e 19; 54, 56 e 76 (horas e números)

— Deixe a vida correr conforme as necessidades do momento atual, sem sobrecarregar o seu sistema neurovegetativo. 14, 16 e 19; 23, 65 e 67 (horas e números)

ENTRE 22 DE NOVEMBRO E 21 DE DEZEMBRO (Sagitário)

Terá sorte no corrente dia, em seus romances até em demasia, embora não se aproveite disso. Surgirá alguém que lhe despertará atenção e cobiça. 13, 15 e 18; 23, 45 e 65 (horas e números)

— Trace planos para os seus empreendimentos políticos, agrários e econômicos e terá sucesso e rendimento. 13, 16 e 19; 23, 45 e 75 (horas e números)

DR. GILBERTO AVENA do Hosp. Servidores do Estado (IPASE)
CARDIOLOGIA — ELETROCARDIOGRAFIA — DOENÇAS DA VELHICE — «CHECK-UP» CLÍNICO
Cons. Central: RUA SANTA LUZIA 732 — 11.º andar — sala 1.118 — Tel. 22-8209 — De 14,30 às 16,30 horas: segundas, quartas e sextas-feiras. — Residência: 36-0545

IOLANDA ® Por Chic Young

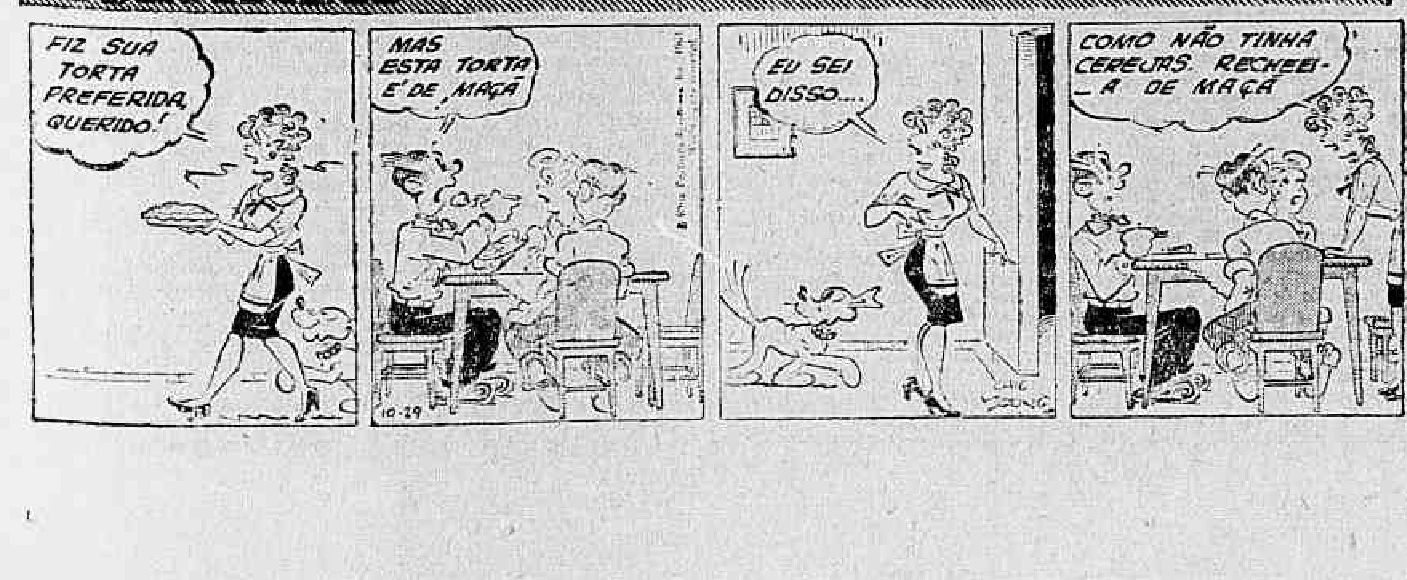

Teatros e Boites
Programa para sua Noite

LITTLE CLUB
ZÉ MARIA E SEU CONJUNTO
A MELHOR MÚSICA DAS NOITES CARIOCAS
ESTREARÃO, DIA 8
CONSUELO LEANDRO
E
BOSSA TRÊS
Rua Duvivier, 37-L – Tel.: 57-6984

"Pobre Menina Rica" ÚLTIMAS SEMANAS
De CARLOS LYRA e VINICIUS DE MORAIS
14 MÚSICAS INÉDITAS
Diàriamente, às 21,30 horas — Vesperais, quintas (a preços reduzidos) e domingos, às 16,30 horas — Sábado, às 20,30 e 22,30 horas.
TEATRO DE BÔLSO — Reservas: 27-3122
CENSURA LIVRE

SÉRGIO BRITTO — NAPOLEÃO MONIZ FREIRE
ISABEL TERESA — MARIA ESMERALDA
HÉLIO ARY — YAN MICHALSKI
e MILTON MORAES na comédia
"A História de Muitos Amôres"
de DOMINGOS DE OLIVEIRA
HOJE, AS 17,00 E AS 21,30 HORAS
no MAISON DE FRANCE — Tel. 52-3456

LEVE SEUS FILHOS E TÔDA A FAMÍLIA AO
Gran Circo MEXICANO
DIRETAMENTE DE NEW YORK O
"Jazz de Chipanzés"
A MAIOR ATRAÇÃO DO SÉCULO
APRESENTADA POR MISTER SCHUMAN
Avenida Chile
Diàriamente às 21 horas — Quintas, às 16 e 21 horas — Sábados e domingos, 3 sessões, às 15,30, 17,30 e 21 horas
PROTEÇÃO TOTAL: Cobertura com armação de cabos de aço.
O INVENTOR DA CHUVA ARTIFICIAL

CIRCO
ÁGUIAS HUMANAS
(O CIRCO DAS FAMÍLIAS)
DIARIAMENTE ÀS 21 HORAS
SÁBADOS E FERIADOS, ÀS 16 E 21 HORAS
DOMINGOS: ÀS 15, 17 E 21 HORAS
AVENIDA PRESIDENTE VARGAS
O PIONEIRO DA CHUVA ARTIFICIAL

BOTTLES BAR
NARA LEÃO,
NOVA ATRAÇÃO!
APRESENTA TÔDAS AS NOITES
ROSINHA DE VALENÇA ao violão
E
COPA TRIO
Rua Duvivier, 37 — Tel.: 57-1065

Bar Cangaceiro
APRESENTA
HELENA DE LIMA
SEGUNDA — TERÇA E QUARTA-FEIRA
&
ELIZETE CARDOSO
QUINTA — SEXTA E SÁBADO
Rua Fernando Mendes, 25 — «Show», 11,30 horas

ARTES

ANTÔNIO BENTO

A temporada lírica na Alemanha

SEGUNDO informações que colhemos nas Notícias Culturais da Alemanha, na temporada lírica ora em curso, nesse país, até o próximo verão, serão especialmente celebrados o sesqüicentenário do nascimento de Verdi (ocorrido em 1963) e o centenário do nascimento de Richard Strauss, que transcorrerá em abril próximo. Os teatros de ópera, na República Federal da Alemanha e em Berlim Ocidental, farão essas comemorações, levando ainda numerosas representações de outros clássicos da ópera européia.

Nos programas dos teatros de língua alemã, figuram nesta temporada nada menos de 13 óperas de Verdi e 12 de Richard Strauss. Com representações em 19 teatros de ópera, o "Rigoletto" será a obra de Verdi mais freqüentemente interpretada. Anunciaram-se dez novas encenações ou reposições da obra (da sua primeira fase) "Nabuco", assim como quatro novas encenações de "Simone Boccanegra". "I due Foscari" irá, por sua vez, à cena na Ópera Alemã do Reno, numa nova versão do musicólogo dr. Kurt Honalka. Doze teatros de ópera anunciaram representações do "Cavaleiro das Rosas" de Richard Strauss. Em dez teatros, irá à cena a sua "Salomé" e em nove a "Electra". Figuram ainda nos programas nove encenações de "Ariadne em Naxos", sete da "Arabela" e igual número do "Capriccio" e da "Mulher sem sombras". As Festas Internacionais de Maio de 1964, em Wiesbaden, oferecem um ciclo de óperas de Strauss representadas por vários elencos alemães.

Na próxima temporada, terão as suas estréias absolutas na República Federal da Alemanha, várias óperas. A' Ópera Estadual Bávara, em Munique, anunciou a estréia absoluta da ópera: O noivado em São Domingo" de Werner Egk. Baseando-se em textos de Gogol, Egk compôs a ópera contemporânea alemã de maior êxito, "O Revisor". A sua nova composição foi inspirada pela novela de Heinrich von Kleist, (1777-1811) com o mesmo título "O Cervo de Ouro" de Ernst Krenek deve ter a sua estréia absoluta em Hamburgo. O compositor tcheco Ján Cikker apresenta-se na nova temporada na Alemanha com duas óperas.

O Teatro Estadual em Kassel levará à cena em outubro, em estréia absoluta, a ópera "Tarde, noite e manhã", cuja ação tem a sua origem na "Cristmas Carol" de Dickens.

A direção musical foi confia- "Monsieur de Pourceugnac" irá à cena na Ópera Renana em Düsseldorf. Lubeca incluiu no seu programa a ópera "A voz humana" do compositor francês Francis Poulenc. "Fausda ao nôvo diretor artístico de Kassel Christoph von Dohnanyl. A Ópera de Estugarda anuncia a estréia na Europa Ocidental da ópera de Cikkers "Ressurreição", segundo Tolstoi, para a primavera de 1964, numa encenação de Günther Rennert. A nova obra do compositor suíço Frank Martin to III", uma ópera do compositor dinamarquês de 44 anos, Niels Viggo Bentzon, terá a sua estréia absoluta por ocasião da Semana Kiel 1964, estando a régie a cargo do intendente Joachim Klaiber. O Teatro Estadual do Hesse em Wiesbaden aceitou a ópera "The Crucible" de Robert Ward, baseada no texto de Arthur Miller; esta composição será representada pela primeira vez na Europa. A Ópera Alemã Berlim, anunciou, como já noticiamos, a ópera "Montezuma" do americano Roger Sessions.

Por estas notas verifica-se a extensão e brilho da temporada lírica alemã, que continuará depois com os festivais de Bayrenth, dedicados anualmente à obra de Wagner.

Noticiário

• Encerram hoje, no Museu de Arte Moderna do Rio de Janeiro, as exposições de alunos dos cursos de pintura dos professôres Domenico Lazzarini e Ivan Serpa, a exposição de desenho industrial da GAI, bem como a de escultura e gravuras folclóricas do Ceará, que foi organizada em colaboração com a Comissão Nacional de Folclore do IBECC, o Museu de Arte da Universidade do Ceará e o Museu de Artes e Técnicas Populares de São Paulo, e na qual foram incluídas obras da coleção Milton Madeira, gentilmente cedidas para a ocasião.

• Como parte do programa comemorativo do seu 30.º aniversário, a Rádio Roquete Pinto acaba de inaugurar um nôvo estúdio, cujos trabalhos tiveram início há dois anos. Dotado da mais moderna aparelhagem, sua construção se deve inteiramente à equipe de técnicos da emissora.

Essa realização vem demonstrar o empenho da atual direção da PRD-5 em solucionar os problemas técnicos, notadamente a recuperação e aperfeiçoamento de seus transmissores a fim de que, melhoradas as condições do som, possa a PRD-5 preencher eficientemente o seu objetivo de irradiar "pela cultura dos que vivem em nossa terra, pelo progresso do Brasil".

• Deverá reunir-se, têrça-feira próxima, às 17 horas, o Conselho Deliberativo do Museu de Arte Moderna, para, em sessão extraordinária, prestar especial homenagem aos dois membros dêsse Conselho recentemente falecidos, Paulo Bitencourt e Carlos Amélio Figueiredo.

DESFILE

NÉLSON JORGE

Sírio Libanês presta homenagem

O SIRIO-Libanês vai homenagear êste colunista, na próxima quarta-feira, em sua "boite-show", que contará com a presença de Consuelo Leandro. A festa será animada pelo conjunto de Gaúcho e contará com a presença dos presidentes Francelísio Leal e Fadel Fadel, assim como os diretores Virgínia Goulart e Juarez Rocha. Na ocasião, êste colunista indicará o colunista que será homenageado no mês de fevereiro, conforme foi feito das vêzes anteriores. Início às 21 horas. Trajo passeio.

Renascença

O BAILE realizado pelo Conselho Deliberativo do Renascença Clube, na noite da última sexta-feira, no salão do Olaria AC, revivendo os grandes carnavais do passado, sob o título de "Carnaval Que Eu Brinquei", foi um sucesso completo. D'Angelo e seu conjunto deram mais uma vez a demonstração de sua qualidade, tocando músicas para danças até às 24 horas e logo após o grande desfile de fantasias premiadas no carnaval de 63, nos diversos bailes de gala, um verdadeiro grito de carnaval. O conjunto de D'Angelo cada dia que passa aumenta sua fama de "o melhor da cidade". Anotamos a presença, entre outros, do deputado trabalhista Rubens Macedo, de Moacir Verneck (diretor de "Última Hora"), Paulo Francis, Jaguar, Teresa Cesário Alvim (todos de "Última Hora"). A candidata a rainha do clube, srta. Ione de Sousa, com tôda a sua graça, recebeu todos os convidados com muita graça e alegria.

Baile da Baleia

O CLUBE infantil Gurilândia realizará no dia 8 de fevereiro, sábado de carnaval, das 16 às 20 horas, o seu grandioso "Baile da Baleia", que no ano passado obteve grande êxito entre a garotada. Também neste ano o "Baile da Baleia" se realizará na sede social do Gurilândia, na Rua São Clemente, 408, em Botafogo, com a animação musical da Orquestra de El Cubanito.

NO Montanha Clube uma novidade está programada para domingo às 10 horas da manhã: o Coral Franco School fará um "show" especial para a garotada e marmanjos do clube.

QUINTA-FEIRA dia 9 é dia de cinema no Montanha Clube: "A Fúria dos Jovens Maus" com Connie Stevens está programada.

O SR. Raul Fonseca, diretor de Relações Públicas do Montanha Clube entrou em férias. Vai se ausentar um mês em virtude de viagem que pretende realizar pelo Norte do país. Desejamos boas férias, feliz viagem e breve regresso... para as agruras do carnaval!

VÁRIOS diretores do Umuarama Gávea Clube abrilhantaram com a sua presença o "reveillon" do Montanha Clube. Entre êles o procurador dr. Nélson Pecegueiro do Amaral e o arquiteto Alfredo Pecegueiro do Amaral acompanhados de suas famílias e um grupo de amigos.

O SR. Paulo Bhering, simpático vice-presidente do Montanha e um dos sócios fundadores do Umuarama foi quem fêz as honras da casa recepcionando o grupo visitante.

O CONHECIDO "maître" Fernando Lopes, hoje um dos proprietários do restaurante do Clube de Engenharia foi contratado e já assumiu a gerência geral dos bares e restaurantes e "boite" Nouvelle Vague do Montanha Clube. Estamos ainda informados que a idéia é organizar pratos típicos para os fins-de-semana.

ESTAMOS informando em primeira mão que o Montanha Clube provàvelmente excursionará a Macaé. Foi convidado para disputar com o Macaé Tênis Clube um amistoso de futebol de salão e de voleibol masculino. Além disso o anfitrião homenageará o visitante com festa e tudo.

"Quando os Clubes se divertem"

Com as melodias para o carnaval carioca.

Apresentação de Sílvio Mendonça e sua equipe de reportagens

HOJE, ÀS 18,30, NA

TV-CONTINENTAL

HOMENAGEM DE PRALINE MODAS
7 DE SETEMBRO, 88

DISCOS

ALBERTO RÊGO

Melhores nos EUA e o 'Stéreo Hi-Fi Club'

AS cantoras que mais se destacaram ano passado nos Estados Unidos foram: Brenda Lee, Connie Francis, Lesley Gore, Skeeter Davis, Dee Dee Sharp, Mary Weells, Little Peggy March, Little Eva, Barbara Lewis e Eydie Gormé. Os vocalistas que mais se projetaram: Dion Dimucci, Chubby Checker, Ray Charles, Elvis Presley, Ray Orbison, Bobby Vinton, Nat King Cole, Rick Nelson, Andy Williams, Sam Cook e Tony Bennett. Entre as orquestras as que mais sucesso obtiveram foram: Henry Mancini, Herb Alpert's Tijuana Brass, Ray Barreto, Jack Nitzsche, Steve Allen e Count Basie.

* * *

OS dez elepês do maior sucesso na terra do Tio Sam em mil novecentos e sessenta e três aqui estão: "West Side Story" (Columbia); "Peter, Paul & Mary" (Werner Bros); "Movin" — Peter, Paul & Mary (Werner Bros), "Joan Baez In Concert (Vanguard), "I Left My Heart in San Francisco" (Columbia), "Moon River" (Columbia), "Laurence of Arabia" (Colpix), "Pat Luck" (RCA), "Days of Wine and Roses" (Columbia) e "Barbra Steisand Album" (Columbia).

* * *

Na Inglaterra foi proibido o uso de rádios portáteis de transistores e tocadiscos em público. Motivo: êsses aparelhos não deixam ouvir o canto dos passaros...

* * *

A ASSOCIAÇÃO Defensora de Direitos Artísticos e Fonomecânicos (ADDAF) está de parabéns. Arrecadou e pagou, no ano passado, mais de cem milhões de cruzeiros aos seus associados.

* * *

A DISTRIBUIDORA Comercial de Discos Discom Ltda. é a responsável pela distribuição das seguintes marcas: Masterplay", "Caravelle", "Sagres", "Drink", "MGL" e "VS".

* * *

FOI organizado nesta praça o "STEREO HI-FI CLUB", que se destina a oferecer a todos os amantes da música e do disco, maiores facilidades de aquisições e grandes descontos nas compras dos elepês, cujas matrizes são tôdas pertencentes à Musidisc. Assim sendo, o associado em dois discos comprados recebe gratuitamente um outro elepê. Possui também o referido Clube uma coleção denominada "MUSICA MARAVILHOSA UNIVERSAL", com quatro discos de 12 polegadas com faixas gravadas pelos Românticos de Cuba, Orquestra e Vozes do Rio de Janeiro, Orquestra Violinos Mágicos, Orquestra Los Toreadores, Orquestra Los Porteños, Os Violinos Romanos e Sexteto la Seine. Essa coleção está sendo vendida a oito mil e novecentos cruzeiros. Quanto às orquestras acima citadas são formadas por músicos brasileiros... Pelo preço não deixa de ser um bom negócio, acontece que a concorrência não está vendo com bons olhos esta iniciativa.

CONVOCADO PARA O SERVIÇO MILITAR

És desportista? Apresenta-te no PR-20 em DEODORO para teres a oportunidade de praticares mais um esporte, o PARA-QUEDISMO.

LUIZ SEVERIANO RIBEIRO

AMERICA — FESTIVAL de TRIUNFOS — LEBLON

	AMERICA	LEBLON
Amanhã	HAROLD LLOYD O REI DO RISO	DAMA POR UM DIA — Glenn Ford e Bette Davis
3ª Feira	O ESCUDO NEGRO DE FALWORTH — Tony Curtis	HAROLD LLOYD O REI DO RISO
4ª Feira	FURACÃO DE SAIAS — Debbie Reynolds – Steve Forrest	O ESCUDO NEGRO DE FALWORTH
5ª Feira	30 ANOS DE ALEGRIA — Laurel e Hardy – Charlie Chaplin	FURACÃO DE SAIAS
6ª Feira	HISTÓRIAS ENCANTADAS — Fantasia cinematográfica	30 ANOS DE ALEGRIA
Sáb.	BRANCA DE NEVE e os 3 PATETAS	HISTÓRIAS ENCANTADAS
Dom.	DAMA POR UM DIA — Glenn Ford e Bette Davis	BRANCA DE NEVE e os 3 PATETAS

LUIZ SEVERIANO RIBEIRO

CARROS DA SIMCA

O QUILÔMETRO

VENDEM-SE todos os produtos da linha de fabricação da SIMCA DO BRASIL. Aceita-se troca e facilita-se o pagamento TRATAR pelos tels.: 30-9758 e 23-346.

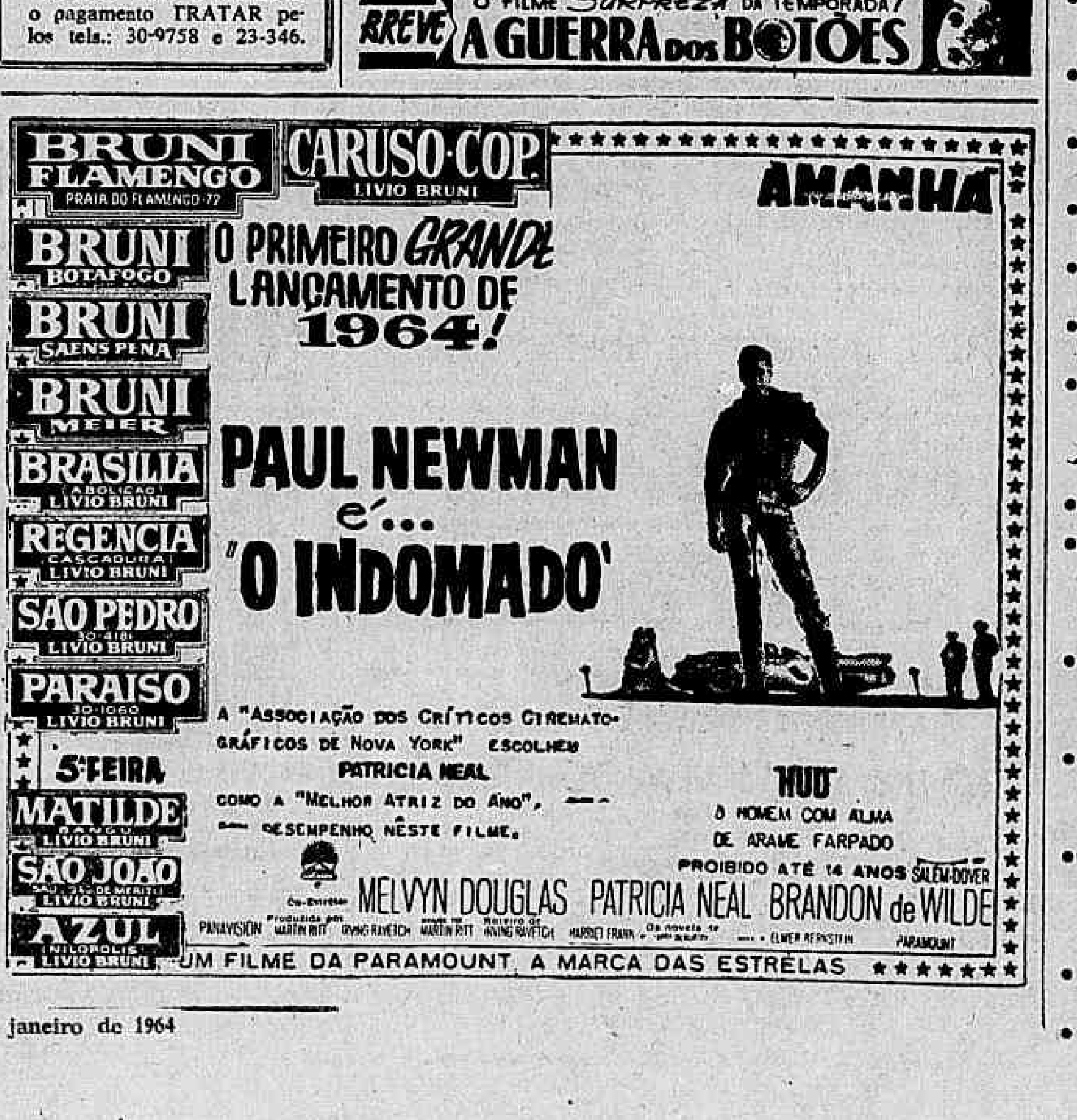

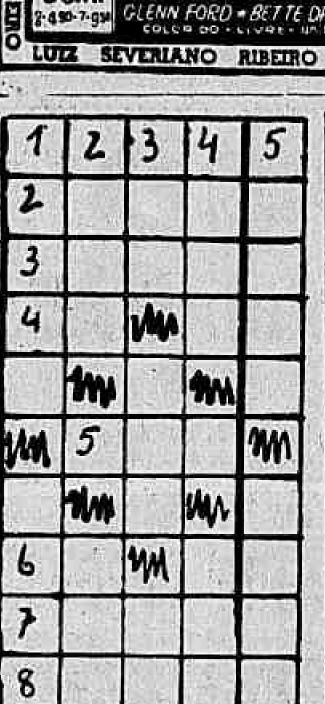

PALAVRAS CRUZADAS

EDU

Problema n.º 115

HORIZONTAIS: 1 — padrecador; 2 — grito de guerra; 3 — nova, tunda; (pl) 4 — viajar; pregador; 5 — sadio; 6 — único; igreja; 7 — codear, papar; 8 — sem fermento.

VERTICAIS: 1 — colorido; peneiro de malha para pescar camarões, pitu etc.; 2 — estímulo; rei dos rios; 3 — título egípcio; falta; — prejudicar, ferir; simples, puro.

SOLUÇÃO DO PROBLEMA NÚMERO 114

HORIZONTAIS: 1 — vacal; 2 — abano; 3 — pir; 5 — cotos; 7 — and; 2 — priorr; 9 — ainla; 10 — rasso.

VERTICAIS: 1 — vão; co; par; 2 — ab; po; aria; 3 — capitnias; 4 — an; ro; dois; 5 — tom; sp. Rao.

CINEMAS

CENTRO

- PLAZA — 27-1807 — "O Processo". (Proib. até 18 anos) com Anthony Perkins, Jeane Moreau e Rommy Schneider.
- METRO PASSEIO — 22-5141 — "Festival Tom & Jerry". (Censura Livre) — Vários Desenhos Coloridos.
- PALACIO — 22-0838 — "Cleopatra". (Proib. até 18 anos) com Richard Burton e Elizabeth Taylor.
- ODEON — 22-4598 — "Fúria no Oeste". (Proib. até 14 anos) com Richard Egan e Terry Moore.
- IMPERIO — [illegible] — "O Sol é Para Todos". (Proib. até 10 anos) com Gregory Peck.
- PATHE — [illegible] — "A Queda de Roma". (Proib. até 14 anos) com Carl Lohner e Loredana Nusciak.
- CAPITOLIO — [illegible] — "O Satânico Dr. No" (Proib. até 10 anos) com Sean Connery.
- REX — [illegible] — "O Bombeiro Atômico". (Censura Livre) com Cantinflas e Elisa Quintanilla.
- RIVOLI — (Fechado para Obras)
- VITORIA — "Em Busca de um Sonho". (Proib. até 18 anos) com Rosalind Russel e Natalie Wood.
- CINEAC — 42-6024 — "King Kong" (Proib. at 14 anos) com Bruce Cabot e Fay Wray.
- CINE FESTIVAL — "Sessões Passatempo" (Censura Livre).
- IRIS — 42-0763 — "Paixão Selvagem". (Proib até 14 anos) com Rock Hudson.
- S. JOSE' — 42-0592 — "A Queda de Roma. (Proib. até 14 anos) com Carl Lohner e Loredana Nusciak.
- PRESIDENTE — 47-7128 — "Carícias de Luxo" (Proib. até 14 anos) com Cary Grant e Doris Day.
- FLORIANO — 42-6974 — "Jovens Intrépidos". (Proib. até 10 anos) e "Treze Cadeiras".

ZONA SUL

- LEBLON — 27-7803 — "Não creio nos Homens" (Proib. até 14 anos) com Sara Montiel e Robert Cañedo.
- MIRAMAR — "Em Busca de Um Sonho". (Proib. até 18 anos) com Natalie Wood.
- CARUSO — "A Gata Borralheira". (Cinderela) — (Censura Livre).
- BRUNI (Ipanema) — "O Bamba do Regimento" (Censura Livre) com Jerry Lewis.
- PIRAJÁ — 47-2668 — "Eu Amo Tu amas" (Proib. até 14 anos).
- PAX — 27-6621 — "Festival Tom & Jerry". (Censura Livre) — Vários Desenhos Coloridos.
- ART PALACIO (Copacabana — .. 47-2795 — "A Queda de Roma" — (Proib. até 14 anos) com Carl Lohner e Loredana Nusciak.
- ALVORADA— 27-2936 — "Carlitos". em Desfile (Os grandes sucessos de Carlitos) (Censura Livre).
- JUSSARA — 26-6257 — "Sua Última Façanha" (Proib. até 14 anos) com Kirk Douglas.
- IPANEMA — 47-2805 — "Fúria no Oeste". (Proib. até 14 anos) com Richard Egan e Terry Moore.
- ROXI — 36-4345 — "O Bombeiro Atômico". (Censura Livre) com Cantinflas e Elisa Quintanilla.
- ALASKA — "Ainda os Enterraremos". (Proib. até 14 anoc) — Documentário Falado em Português.
- ROIAL — "King Kong" (Proib. até 14 anos) com Bruce Cabot e Fay Wray.
- RIVIERA — "Festival Tom & Jerry. (Censura Livre) — Vários Desenhos Coloridos.
- COPACABANA — 57-3135 — "Do Outro Lado da Ponte". (Censura Livre) com Rosalind Russel.
- FLORIDA — 37-7141 — "O Bamba do Regimento". (Censura Livre) com Jerry Lewis.
- KELLY — "O Bamba do Regimento". (Censura Livre) com Jerry Lewis.
- METRO COPACABANA — 37-9859 "Festival Tom & Jerry" (Censura Livre) — Vários Desenhos Coloridos.
- BRUNI (Copacabana) — "A Gata Borralheira" (Cinderela) (Censura Livre).
- PARIS PALACE — "Cama para Três". (Proib. até 18 anos) com Totó, Peppino de Felippo e Nadia Grey.
- RICAMAR — 27-9332 — "Festival Tom & Jerry" (Censura Livre) — Vários Desenhos Coloridos.
- RIAN — 36-6114 — "O Sol é Para Todos". (Proib. até 10 anos) com Gregory Peck.
- BRUNI (Botafogo) — 26-6012 — "O Bamba do Regimento". (Censura Livre) com Jerry Lewis.
- VENEZA — 46-6826 — "Sublime Tentação". (Proib. até 10 anos) com Gary Cooper e Dorothy Mc Guire.
- BOTAFOGO — 26-2250 — "Não Creio nos Homens" (Proib. até 14 anos) com Robert Cañedo e Sara Montiel.
- GUANABARA — 26-9350 — "A Queda de Roma". (Proib. até 14 anos) com Carl Mohner e Loredana Nusciak.
- PAISSANDU — "Cama para Três" (Proib. até 18 anos) com Totó, Peppino de Felippo e Nadia Grey.
- OPERA — 46-7218 — "O Processo". (Proib. até 18 aos) com Anthony Perkins, Jeane Moreau e Rommy Schneider.
- S. LUIZ — 25-7458 — "O Satânico Dr. No" (Proib. até 10 anos) com Sean Connery.
- POLITEAMA — "Jovens Intrépidos". (Proib. até 10 anos).
- AZTECA — 45-6813 — "Festival Tom & Jerry". (Censura Livre) — Vários Desenhos Coloridos.
- BRUNI (Flamengo) — "A Gata Borralheira" (Cinderela) (Censura Livre)

ZONA NORTE

- RIO BRANCO — 43-1909 — "O Irresistível Forasteiro" (Proib. até 10 anos) com Glenn Ford.
- MADRI — 48-1184 — "Em Busca de Um Sonho". (Proib. até 18 anos) com Rosalind Russell e Natalie Wood.
- SANTA ALICE — 36-9993 — "A Vingança de Monte Cristo". (Proibido até 10 anos) com Louis Jordan.
- AMÉRICA — 48-4519 — "Não Creio nos Homens". (Proib. até 14 anos) com Sara Montiel e Robert Cañedo.
- NATAL — 48-1480 — "O Tesouro dos Bandoleiros". (Proib. até 10 anos) com Rondolph Scott; e "O Palhaço o que É".
- FLUMINENSE — 28-1404 — "Não Creio nos Homens". (Proib. até 14 anos) com Sara Montiel.
- BRUNI (Saenz Peña) — "A Gata Borralheira" (Cinderela) (Censura Livre).
- ROMA — "A Caldeira do Diabo". (Proib. até 18 anos).
- BRITANIA — "O Bamba do Regimento". (Censura Livre) com Jerry Lewis.
- MARACANÃ — 48-1910 — "Eu Amo, Tu Amas". (Proib. até 14 anos).
- CARIOCA — 28-8178 — "O Bombeiro Atômico". (Censura Livre) com Cantinflas e Elisa Quintella.
- METRO TIJUCA — 48-9970 — "Festival Tom & Jerry" (Censura Livre) — Vários Desenhos Coloridos.
- ART PALACIO (Tijuca) — "A Queda de Roma". (Proib. até 14 anos) com Carl Mohner e Loredana Nusciak.
- ESKYIE (Tijuca) — 28-5513 — "Ainda os Enterraremos". (Proib. até 14 anos) — Documentário falado em Português.
- TIJUCA — 48-4919 — "Fúria no Oeste". (Proib. até 14 anos) com Richard Ega e Terry Moore.
- OLINDA — 48-1082 — "O Processo". (Proib. até 18 anos) com Anthony Perkins, Jeane Moreau e Rommy Schneider.
- BRASILIA — "O Bamba do Regimento". (Censura Livre) com Jerry Lewis.

SUBURBIO (Central)

- CACHAMBI — "Jovens Intrépidos". (Prob. até 10 anos).
- IMPERATOR — "O Bamba do Regimento". (Censura Livre) com Jerry Lewis.
- PIEDADE — 29-6582 — "Quando Irmãos se Defrontam". (Proib. até 14 anos) com Marlon Brando.
- MONTE CASTELO — 29-8250 — "Quando Irmãos se Defrontam". (Proib. até 14 anos) com Marlon Brando.
- ENGENHO DE DENTRO — (Fechado para Reforma).
- ART PALACIO (Méier) — "A Queda de Roma" (Proib até 14 anos) com Carl Mohner e Loredana Nusciak.
- BRUNI (Méier) — 29-1222 — "A Gata Boralheira" (Cinderela) (Censura Livre).
- MASCOTE — 29-0411 — "A Cama Para Três". (Proib. até 18 anos) com Totó, Peppino de Felippo e Nadia Grey.
- REGENCIA — "O Bamba do Regimento" (Censura Livre) com Jerry Lewis.
- COLISEU — 29-8733 — "Não Creio nos Homens". (Proib. até 14 anos) com Sara Montiel.
- ALFA — 29-8215 — "A Gata Borralheira" (Cinderela) (Censura Livre).
- PARA TODOS — 29-5191 — "O Capitão Sinbad" (Proib. até 10 anos) com Guy Williams e Pedro Armendariz.
- GUARACI — "Gatilho Relâmpago" (Proib. até 10 anos) com Glenn Ford.
- MARAJÓ (Jacarepaguá) — 696 — "O Espadachim de Siena". (Proibido até 10 anos) com Stewart Granger.
- VAZ LOBO — 29-9138 — "Os Três Sargentos". (Proib. até 10 anos).
- IRAJÁ — 29-8330 — "Ouro, Demônio e Carne" (Proib. até 18 anos) com Jorge Mistral.
- MADUREIRA — 29-8733 — "Legenda Heróica" (Proib. até 10 anos).
- MOÇA BONITA — "Jovens Intrépidos" (Proib. até 10 anos).
- MATILDE — "O Bamba do Regimento" (Censura Livre) com Jerry Lewis.
- PROGRESSO — "A Gata Borralheira (Cinderela) Censura Livre).
- ANCHIETA — "A Viagem de Gulliver" (Censura Livre)
- CINE COIMBRA — "Sansão e Dalila". (Proib. até 14 anos) com Victor Mature.

SUBURBIO (Leopoldina)

- LEOPOLDINA — "O Inimigo Oculto". (Censura Livre)
- PALÁCIO (Higienópolis) — "Festival Tom & Jerry". (Censura Livre) — Vários Desenhos Coloridos.
- MELO (Bonsucesso) — "Quando Irmãos se Defrontam". (Proib. até 14 anos) com Marlon Brando e "Papai Fanfarrão".
- ROSÁRIO — 30-1889 — "O Papai Precisa Casar". (Censura Livre) com Glenn Ford e Shirley Jones.
- PENHA — 30-1121 — "O Irresistível Forasteiro". (Censura Livre) com Glenn Ford.
- SANTA CECILIA — [illegible] — "Paixão Selvagem". (Proib. até 14 anos).
- SANTA HELENA — [illegible] — Paixão Selvagem". (Proib. até 14 anos).
- RIO PALACE — (Fechado para Obras).
- S. PEDRO — 30-4131 — "O Bamba do Regimento". (Censura Livre) com Jerry Lewis.
- MAUA — 30-5056 — "Casa de Chá do Luar de Agôsto" (Censura Livre) com Glenn Ford.
- RAMOS — 30-1094 — "King Kong". (Proib. até 14 anos) com Bruce Cabot e Fay Wray.
- BRAS DE PINA — 30-3460 — "Carícias de Luxo". (Proib. até 14 anos) com Cary Grant e Doris Day.
- PARAISO — 30-1060 — "O Bamba do Regimento". (Censura Livre) com Jerry Lewis.
- MELO — (Penha) — "O Gatilho Relâmpago". (Proib. até 10 anos) com Glenn Ford.

NITERÓI

- CENTRAL — "Não Creio nos Homens". (Proib. até 14 anos) com Sara Montiel.
- ICARAÍ — "Ato de Misericórdia". (Proib. até 14 anos).
- ODEON — "O Tirano da Fronteira" (Censura Livre) com Victor Mature.
- ALAMEDA — "Ato de Misericórdia" (Proib. até 14 anos) — Dom. "Inimigo Oculto" (Censura Livre).
- S. JORGE — "O Irresistível Forasteiro". (Censura Livre) com Glen Ford.

SAO JOAO DE MERITI

- GLORIA — "880 Léguas do Amazonas". (Proib. até 10 anos).
- S. João — "King Kong". (Proib. até 14 anos) com Bruce Cabot e Fay Wray.

CAXIAS

- PAZ — "Quando Irmãos se Defrontam" (Proib. até 14 anos) com Marlon Brando.
- CAXIAS — "Não Creio nos Homens" (Proib. até 14 anos) com Sara Montiel.

PETROPOLIS

- CAPITÓLIO — 26-26 — "O Crime no Sacopã". (Proib. até 14 anos).
- D. PEDRO — 36-40 — "Carícias de Luxo" (Proib at; 14 anos) com Cary Grant e Doris day.
- PETRÓPOLIS — 332-32 — "Jovens Intrépidos". (Proib. até 10 anos) — Dom. — "A Vingança de Monte cristo". (Proib. até 10 anos).

TEATROS

- TEATRO DE BOLSO (Praça General Osório, tel.: 27-3122) — "Pobre Menina Rica", de Carlos Lira e Vinícius de Morais.
- TEATRO CARLOS GOMES (Praça Tiradentes, esquina de Rua Pedro 1, tel.: 22-7581) — "Boeing-Boeing", comédia em três atos, de Marc Camoletti, apresentada pelo empresário Oscar Ornstein, em tradução de Elsie Lessa, sob a direção de Adolfo Celi, com cenário de Napoleão Moniz Freire e tendo como intérpretes Eva Wilma, John Herbert, Leina Krespi, Francisco Cuoco, Maria Pompeu e Carminha Brandão.
- TEATRO COPACABANA (Av. Copacabana n.º 291, tel.: 57-1818, R. Teatro) — "Mary, Mary", comédia de Jean Kerr, em tradução de Millôr Fernandes, sob a direção de Adolfo Celi, com cenário de Túlio Costa e interpretação de Fernanda Montenegro, Leonardo Vilar, Osvaldo Loureiro, Carlos Kroeber e Sônia Clara.
- TEATRO DULCINA (Rua Alcindo Guanabara, 17, tel.: 32-5817) — "Um bonde chamado desejo", peça de Tennessee Williams, com direção de Flávio Rangel, cenário de Napoleão Moniz Freire e Maria Fernanda, Carlos Alberto, Isolda Cresta, Jorge Cherques, Dinorá Brilhanti, Rofran Fernandes, Érico de Freitas, Angelo Augusto e outros.
- TEATRO GINASTICO — (Av. Graça Aranha, 187, tel.: 42-4521) — "Direitos das Mulheres", comédia de Alfonso Paso, apresentada por Vasco Morgado, em tradução de Daniel Rocha, direção de Antônio de Cabo, cenário de Pedro Leitão e com Sérgio Viotti, Jardel Filho, Márcia de Windsor, Maria Regina, Iolando Cardoso, Nestor Montemar, Margarida Rey, Teresa Raquel e Raul da Mata.
- TEATRO JARDEL (Av. Atlântica, 3.680, tel.: 27-8712) — "Anjinhos Bossa Nova", comédia de Paulo Silvino, com Aimée, Brigite Blair, Augusto César, Maurício Loiola e o próprio autor. Direção de Fernando D'Avila.
- TEATRO MESBLA (Rua do Passeio, 42, tel.: 42-4880) — "Três em lua-de-mel", comédia de Ribeirinho e Henrique Santana, sob a direção de Floriano Faissal, com Daise Lucidi, André Vilon, Rodolfo Maier, Iara Vitória, Delorges Caminha, Leda Vale e Manuel Pera.
- TEATRO NACIONAL DE COMEDIA (Av. Rio Branco, 179, tel.: 22-0367) — "As Aventuras de Ripió Lacraia", peça de Francisco de Assis, sob a direção de José Renato, com cenários e figurinos de Anísio Medeiros e Agildo Ribeiro. Teresa Raquel. Francisco Milani, Milton Gonçalves e outros.
- TEATRO RIVAL (Rua Álvaro Alvim, 33, tel.: 22-2721) — "Elas Mandam Brasa", revista de Gomes Leal, com Sônia Mamed, Tiririca, Brigite Darlin e outros.
- TEATRO SANTA ROSA (Rua Visconde de Pirajá, 22, tel.: 47-8841) — "Soraia Pôsto 2", peça de Pedro Bloch, sob a direção de Léo Jusi, com cenários de Cláudio Moura, interpretação de Gracinda Freire, Jece Valadão, Léia Garcia, Clementino Quelé, Glauce Rocha e Elídio Vasconcelos.

TEATRO INFANTIL

- "CHIQUINHO NAS NUVENS", peça para crianças, de Silvan Paezzo, sob a direção de Haroldo de Oliveira, no Teatro Jovem, na Praia de Botafogo, 522 (Mourisco), aos sábados e domingos, às 16 horas.
- "O RAPTO DAS CEBOLINHAS", peça para crianças, de Maria Clara Machado, no Cinema Pax, na Praça N. S. da Paz, sob a direção de Roberto de Cleto, aos sábados e domingos, às 16 horas.
- "TONINHO EM PESSOA", peça para crianças, pelo teatro infantil da FBT, com Ivan Sena, Leina Perelman, Hugo Sandes, Raul da Mata, Cláudio Martins e outros, no Teatro da Praça, na Praça Cardeal Arcoverde, em Copacabana, aos sábados e domingos, às 15,30 horas.
- "A ARVORE MAGICA", de Paulo Dalher, sob a direção do autor, com Zair Nascimento, Milton Luís, Mário Monjardim e outros, no Teatro do Rio, na Rua do Catete, 338, aos sábados e domingos, às 15 horas.

• SOCIEDADE-RJ

DECIO BERNARD

O CLUBE Português de Niterói, prometendo bizar o sucesso do «reveillon», programou, para fevereiro, um baile de carnaval que acontecerá em «black-tie», uma semana antes dos festejos de Momo. As simpáticas sras. Catarina Falcão, Heló Duncan, Lurdes Quadros, Zuleica Bastos e Edina Santos, já em grandes preparativos, pois pretendem comparecer formando um animado grupo de melindrosas.

•

O CASAL Manoel (Lurdes) Quadros com nôvo enderêço (na Rua Otávio Carneiro), num magnífico apartamento. Sua elegância será complemento do «charme» da simpática Lurdes.

•

RUBENS e Catarina Gomes da Costa, agora ardorosos fãs do iatismo, programando um cruzeiro em alto mar, até Cabo Frio, com amigos.

•

E POR falar em Cabo Frio, tão logo correu a notícia de que 2.000 francesinhas viriam bronzear-se nas dunas da vizinha cidade passando umas férias no Brasil, todos os «boys» do «Young Set» resolveram passar os «week-end» nas vizinhanças. Quem parece que não gostou da idéia foram as «garôtas» que já começaram a achar Cabo Frio «o fim».

•

O GRANDE baile de gala carnavalesco que a PROMOARTE fará realizar, dia 6 de fevereiro, no Clube Regatas Icaraí, terá ampla cobertura, em côres, da revista «Manchete».

•

FOI inaugurado, no fim do ano, o belvedere do Hotel Samanguaiá que levou o nome do sr. Sinduflo Santiago em homenagem a uma velha amizade entre o proprietário dêste agradável hotel e o conhecido jornalista.

•

A SRTA. Sônia Maria Federici e sua amiguinha, Dayse Maria de Oliveira, seguiram para Buenos Aires, de «Caravelle». Sônia Maria, apesar da grande vontade de conhecer a capital portenha, estava bastante receosa. O retôrno está previsto para os primeiros dias de fevereiro.

•

INAUGUROU-SE, sábado, às 20 horas, a pista de gêlo do Santapaula Quitandinha Clube. Os espetáculos, pouco conhecidos entre nós, como patinação e esportes europeus, atrairão grande número de turistas à aristocrática cidade das hortênsias.

Compareceram à esta solenidade altas autoridades e convidados especiais.

E por falar no Santapaula, dia 25, nos seus salões, haverá uma animada festa pré-carnavalesca com o comparecimento de conhecida escola de samba.

Na oportunidade, será escolhida a «Rainha do Turismo do Santapaula».

•

CONSTITUIRÁ grande acontecimento social o casamento da srta. Luiza Helena de Oliveira com o sr. Eilson Sales, dia 18, na Matriz do Ingá, às 19,30 horas.

Os pais da noiva, casal almirante Paulo de Oliveira, recepcionarão após a cerimônia religiosa em sua residência.

Os noivos seguirão para Friburgo em lua-de-mel.

UDN fluminense nomeou comissão para tratar da sucessão presidencial

NITERÓI — O presidente da UDN fluminense, vice-governador João Batista da Costa, acaba de nomear uma comissão composta dos srs. Alberto Tôrres, 1º vice-presidente do Diretório Estadual, deputado Luís Braz, líder da bancada na Assembléia, e Jaime Siqueira, representando os Diretórios Municipais, a fim de, em nome da UDN fluminense, ouvir os dirigentes nacionais do partido sôbre a sucessão federal e seus eventuais candidatos à Presidência da República.

O sr. João Batista da Costa disse à comissão que a UDN fluminense enviará o máximo de esforços em favor do candidato escolhido, mas quer saber desde já, da sua participação ao futuro govêrno da República, a fim de evitar o que ocorreu quando da eleição do sr. Jânio Quadros, que não recrutou ninguém e nem ouviu o partido no preenchimento dos cargos federais no Estado do Rio.

— Não é que a UDN seja emperguista, mas o que não pode é permitir seu alheiamento numa administração que ajudará eleger — acrescentou o sr. João Batista da Costa. E afirmou: "A UDN fluminense tem excelentes nomes para compor em Ministério e os demais quadros da administração federal, bem como suas autarquias no Estado.

Govêrno vai colaborar com Plano Pilôto de alfabetização: fevereiro

NITERÓI — O governador Badger Silveira informou que o govêrno do Estado do Rio despenderá todo apoio possível ao Plano-Pilôt de Alfabetização (federal) cujo início de execução, em 12 municípios fluminenses, está marcado para o dia 12 de fevereiro, segundo informação do ministro Júlio Sambaqui, da Educação.

"Estamos dispostos a não medir esforços e nem recursos para erradicar do Estado do Rio uma mancha negra, que é o alfabetismo, entendendo que assim estaremos colaborando para o nosso território no mais alto conceito no setor educacional", acentuou o governador.

O PLANO

O "Plano Pilôto de Alfabetização" — cuja execução no E. do Rio foi acertada em definitivo na visita que o ministro Júlio Sambaqui fêz recentemente ao governador Badger Silveira, no Palácio do Ingá — foi elaborado pelo professor Paulo Freire e poderá alfabetizar cada aluno em quarenta horas de aula, através do método áudio-visual e diálogo do instrutor com o aluno.

Para execução no Estado do Rio, o Ministério da Educação recrutará 3 mil instrutores e despenderá a quantia de 5 bilhões de cruzeiros. Sua execução se processará em quatro meses, atingindo, primeiramente, 12 municípios, incluindo-se os da Baixada Fluminense e Niterói.

Expirando o prazo previsto de quatro meses, o que deverão estar alfabetizadas cêrca de 150 mil pessoas nos 12 municípios fluminenses, será atacado o problema da formação profissional do alfabetizado para sua elevação na escala social.

Cada aluno alfabetizado custará ao Ministério da Educação a importância de 10 mil cruzeiros.

Menores de 14 anos não poderão ir aos bailes carnavalescos

NITERÓI — O Juiz de Menores de Niterói, sr. Jalmir Gonçalves da Fonte, baixou Portaria, ontem, regulamentando a permanência de menores nas festividades carnavalescas.

Além de apelar aos responsáveis de menores que observem as restrições impostas e colabore com os seus agentes, o Juiz de Menores enviou ofício à Secretaria de Segurança e Polícia Militar, dando conhecimento da Portaria N.º 1.762 e solicitando a devida ajuda.

PORTARIA

Eis na íntegra a Portaria do Juizado de Menores:

"O doutor Jalmir Gonçalves da Fonte, juiz de Menores da Comarca de Niterói, capital do Estado do Rio de Janeiro, por nomeação, na forma da Lei etc.

DETERMINA a observância das seguintes instruções, sob as penas da Lei, durante os festejos pré-carnavalescos e carnavalescos de 1964:

Art. 1º — PROIBIR:

§ 1º — NOS BAILES INFANTO-JUVENIS:

a) — o prolongamento além das 20 horas; b) — ingresso de menores até cinco (5) anos; c) — ingresso de menores de cinco (5) a quatorze (14) anos desacompanhados de seus responsáveis; d) — a participação de adultos nas danças e cordões, ainda que responsáveis pelos menores presentes; e) — a execução ininterrupta de música, sem intervalo de pelo menos, cinco (5) minutos, de meia em meia hora, para descanso; f) — a presença de menores, ou seus responsáveis, com fantasias atentatórias ao decôro; g) — o uso de venda de lança-perfumes, bisnagas de matéria plástica, latas de talco e bebidas alcoólicas, inclusive cerveja e chope, mesmo a adultos, durante o tempo da realização dos festejos em qualquer dependência dos clubes.

§ 2º — NAS FESTIVIDADES COMUNS:

a) — ingresso de menores de dezoito (18) anos de idade, em se tratando de sociedade, em que, além dos sócios, seja permitida a freqüência de estranhos por meio de venda de convite ou ingresso.

Art. 2º — PERMITIR:

§ 1º — NOS BAILES INFANTO-JUVENIS:

a) — a participação dos menores até quatorze (14) anos de idade, acompanhados de seus responsáveis; b) — a participação de menores de quatorze (14) a 18 anos de idade, desde que haja absoluta separação com os menores compreendidos entre cinco (5) a quatorze (14) anos.

§ 2º — NAS FESTIVIDADES COMUNS:

A participação de menores de quatorze (14) a 18 anos de idade, acompanhados de seus responsáveis, até às 20 horas, desde que limitada a freqüência apenas ao quadro social das entidades que as promovem.

Art. 3º — Os menores até doze (12) anos de idade, não poderão tomar parte nos préstimos ou desfile de sociedades carnavalescas, ranchos, cordões e Escolas de Samba, e os demais de doze (12) anos deverão ser acompanhados dos seus responsáveis, sendo retirados os que aí se encontrarem indevidamente. Art. 4º — Ficam cientes os responsáveis pelas sociedades carnavalescas, ranchos, cordões, Escolas de Samba e organizações congêneres, que a fiscalização será realizada no trajeto dos cortejos até a entrada nos locais destinados à demonstração ou julgamento. Art. 5º — Os promotores ou organizadores de festividades carnavalescas, sob as penas da Lei, afixarão, em local visível onde elas se realizarem, cartazes informativos quanto ao ingresso de menores, com indicação das idades. Art. 6º — Os menores que, por sua idade ou condições de apresentação, estiverem impedidos de participar em qualquer festejos carnavalescos e, mesmo assim tiverem nêles ingresso, serão retirados do local e encaminhados convenientemente sem prejuízo das medidas legais adequadas. Art. 7º — Os limites de idade e as condições de ingresso de menores, estabelecidos nesta Portaria, poderão ser alterados, desde que as circunstâncias do momento mostrem a fiscalização a conveniência dessa alteração, por fato atentatório aos princípios da ordem ou da moralidade. Art. 8º — Ficam proibidas, para os menores jrisdicionados dêste Juízo, as fantasias que importem em pintura do corpo com tinta, ou outra substância, que se tornem prejudiciais à própria saúde ou inconvenientes nos circunstantes. Art. 9º — A partir do dia 4 de fevereiro próximo ficará proibida a hospedagem em hotéis ou pensões, a menores até dezoito (18) anos, salvo acompanhados dos seus responsáveis ou com prévia autorização da autoridade competente. Art. 10 — A vigilância sôbre os menores e a fiscalização das festividades carnavalescas, tôdas as casas de diversões públicas ou não, serão exercidas pelas autoridades da Secretaria de Segurança Pública e de tôdas as corporações militares. Art. 11 — Os menores encontrados em atividades ilícitas ou abandonados deverão ser encaminhados à sede do Juízo ou Delegacia Especializada de Menores, conforme as circunstâncias indicarem, para que se destine o destino conveniente. Art. 12 — A fiscalização deve estar atenta para prevenir as infrações às normas que ocorrem, principalmente quanto à venda ou facilitação de bebidas alcoólicas a menores; de dezoito (18) anos, providenciando, nesses casos para a apresentação dos infratores à autoridade competente. Art. 13 — Os clubes e sociedades reservarão locais adequados às autoridades do Juízo, encarregados da fiscalização.

Vestibular para a Escola de Engenharia: inscrições abertas

NITERÓI — O Diretório Acadêmico "Otávio Cantanhede", da Escola Fluminense de Engenharia, distribuiu as instruções para o Concurso de Habilitação àquela escola e ao Curso de Engenharia Metalúrgica, em Volta Redonda, cujas inscrições já estão abertas na Rua Passo da Pátria, 156, em Niterói.

O concurso será realizado na segunda quinzena de fevereiro e constará de provas escritas e gráficas de Álgebra, Geometria, Física, Química e Desenho, obedecendo ao mesmo programa em vigor no ano passado.

INSTRUÇÕES

Serão habilitados os candidatos que obtiverem nota mínima 3 por matéria e o mínimo de 20 pontos no total das 5 matérias. Para os candidatos classificados haverá cem vagas a serem preenchidas em ordem decrescente, sendo que em caso de empate será admitida a matrícula de todos os que estiverem na última chave.

Os candidatos inabilitados em qualquer das matérias (eliminatórias) não serão chamados às provas subsequentes e não prestarão provas os interessados que não apresentarem a documentação necessária até o dia 12 de fevereiro, constando essa documentação de atestados de saúde, vacina, quitação com o serviço militar (certificados de reservista ou alistamento) e certificado de conclusão do curso secundário (ginasial, científico ou clássico). Por outro lado, não serão aplicadas provas de segunda chamada, nem permitida revisão de julgamento de notas.

BÔLSAS DE ESTUDO NA PAUTA DO CEE: COLÉGIOS NÃO QUEREM ACEITAR

NITERÓI — O Conselho Estadual de Educação vai promover, têrça-feira, às 14 horas, uma reunião com a comissão encarregada de estabelecer o sistema estadual de ensino, a fim de tratar da concessão de novas bôlsas de estudo.

O CEE pretende encontrar uma fórmula para solucionar o problema criado com a falta de pagamento das bôlsas concedidas, no ano anterior, o que levou os Colégios a não aceitarem, êste ano, os bolsistas do Estado.

Pôrto de Niterói continua com armazéns lotados de café

NITERÓI — O Pôrto de Niterói iniciou o ano de 1964 com promissoras perspectivas para o aumento de arrecadação, com o retôrno do movimento que o destacava como um dos mais importantes do país, até 1960, quando os exportadores passaram a preferir o Pôrto de Rio Janeiro.

O Pôrto de Niterói entrou o Ano Nôvo com os armazéns lotados de café, destinado a diversos países da América do Norte e da Europa. 14.500 sacas de café estão sendo carregadas do navio "Peru", de bandeira sueca, destinados a Gutemburgo, na Suécia. Ontem, estava sendo aguardado no Pôrto o navio "Stuttigald", de nacionalidade alemã, que carregará 5 mil sacas de café que se destinarão, possìvelmente ao Pôrto de Nova Iorque. O navio nacional "Adelaide" também se encontra no Pôrto de Niterói, carregando grande quantidade de sacas de café.

Segundo informações do superintendente do pôrto, sr. Silênio da Silva Carvalho, o movimento de exportação de madeira, sal, gêneros alimentícios, açúcar, etc., vem aumentando consideràvelmente, com sorridentes perspectivas para o Nôvo Ano.

Engenheiro Dilson F. Pinto, diretor do DER-RJ

Foram pavimentados 200 km de estradas no Estado do Rio: 63

NITERÓI — Num balanço demonstrativo de suas realizações, no período de 1 de fevereiro de 63 a igual data dêste ano, o Departamento de Estradas de Rodagem acusou um saldo positivo, ao atingir o recorde de pavimentação em um ano, ultrapassando a barreira dos 200 quilômetros de pavimentação.

O "Plano Rodoviário Badger Silveira" elaborado pela equipe técnica comandada pelo engenheiro Dílson Feliciano Pinto, prevê ao final dêste quadriênio administrativo, a extensão de 600 quilômetros de asfalto pelos mais diferentes pontos do território fluminense, levando progresso, aproximando distâncias e promovendo o desenvolvimento de tôdas as comunidades fluminenses.

O QUE JA FOI FEITO

O DER já entregou ao tráfego completamente asfaltados os seguintes trechos de rodovias: Venda das Pedras — Cachoeiras de Macacu, Campos-São João da Barra — Atafona; via de acesso a Maricá, pela estrada Niterói-Campos; Bom Jardim-Monerat; Monerat-Cordeiro; Cordeiro-Cantagalo. Concluiu, ainda, a construção das pontes sôbre o rio São João, em Barra de São João, e sôbre o Rio Muriaé, em Itaperuna. Nos nossos onze meses completou um total de 300 metros lineares de obras de arte, realizadas em todos os pontos do Estado, bem como executou 260 quilômetros de serviços de terraplenagem.

PLANO DE AJUDA A NITERÓI

Em 10 meses de atividades, o "Plano de Ajuda a Niterói", instituído pelo governador Badger Silveira, promoveu a pavimentação de 10 ruas da cidade, num total equivalente a 22 quilômetros de estradas de primeira classe, com custo aproximado a 140 milhões de cruzeiros. As ruas já beneficiadas são as seguintes: Conceição, Dr. Celestino, Marquês do Paraná, Paulo Cézar, Santa Rosa, Mário Viana, Noronha Torrezão, Desembargardor Lima Castro, Gavião Peixoto e Visconde do Rio Branco. O DER promoveu ainda completa limpeza e "operação tapa-buracos" na Estrada Fróis devolvendo-a ao tráfego, e retificou a canalização de águas pluviais no Fonseca, terminando com as enchentes que assolavam os moradores das imediações do Horto Botânico.

Até o dia 31 do corrente estará concluído o prolongamento da Rua São Sebastião, já denominado de "Avenida Badger Silveira" significando uma nova ligação Centro-Sul, diminuindo para 10 minutos o percurso Barreto-Icaraí. Enquanto isso, vai sendo tocada, em ritmo acelerado, a Avenida Roberto Silveira (Contôrno) que será a mais importante obra rodoviária do Estado, terminando com o problema secular do engarrafamento do trânsito na única via de acesso para a Zona Norte, que é a Rua Benjamim Constant.

AJUDA AOS MUNICÍPIOS

Além do "Plano de Ajuda a Niterói", o DER já iniciou o "Plano de Ajuda a Campos", onde serão repavimentadas tôdas as suas principais ruas, incluindo as vias de acesso aos bairros. A primeira artéria beneficiada foi a Rua Sete de Setembro.

Em fevereiro começará o "Plano de Ajuda à Baixada", nos mesmos moldes do de Niterói, contando também com uma grande obra que é a construção de um viaduto sôbre a linha férrea de Nova Iguaçu. Os projetos nesse sentido já foram apresentados ao secretário Palmir Silva e ao governador Badger Silveira. Nesse município será instalada uma Usina de Asfalto, a fim de possibilitar o rápido asfaltamento das ruas principais de Nova Iguaçu, Nilópolis, Caxias e São João de Meriti.

O QUE VEM ATE' O DIA 31

A fim de totalizar os 200 quilômetros de pavimentação, o secretário Palmir Silva e o engenheiro Dílson Feliciano Pinto estão em viagem de inspeção aos trechos previstos para serem entregues no próximo dia 31, data em que o governador Badger Silveira completa o primeiro ano de mandato. São os seguintes: Maricá-Ponta Negra; Ponto de Pergunta-Itaocara; Macuco.Ponto de Pergunta; Cordeiro-Macuco; Pádua-São Domingos, na rota da RJ-24; São Pedro de Aldeia-Cabo Frio (restauração); Piraí.Barra do Piraí; Conselheiro Paulino-Riograndina e conclusão da estrada Niterói-Itaipu.

CR$ 600 MILHÕES PARA OBRAS ENERGÉTICAS: CEEE

NITERÓI — Seiscentos e noventa milhões é quanto a Comissão Estadual de Energia Elétrica contará, em seu orçamento, para a realização de obras nos setores de luz e fôrça nos diversos municípios fluminenses onde é concessionária dêsses serviços.

O orçamento da CEEE, apresentado pelo secretário Heleno Nunes, foi aprovado pelo governador Badger Silveira e prevê a aplicação de Cr$ 360 milhões no pagamento de seu pessoal, Cr$ 30 milhões na compra de materiais e Cr$ 25 milhões para a rubrica "encargos diversos".

O total da arrecadação é de Cr$ 1.105 milhões para o período, não estando previsto deficit em suas atividades. A CEEE, que tem suas principais atividades nos "Serviços Industriais", deverá transferi-los para as "Centrais Elétricas Fluminenses S.A."

HOTEL CAMBUQUIRA

(Em Cambuquira)

Vende-se. Tratar com os proprietários, ou pelo telefone 47-9988. Facilita-se o pagamento.

BANCO LINO PIMENTEL S. A.

CONSULTE NOSSAS TAXAS
TRAVESSA DO OUVIDOR N.º 34

NERVOSO?

O calor do Rio o deixa irritado? Não hesite! Vá passar algum tempo na

Clínica de Repouso Sta. Helena

onde V. Sa. terá um ambiente familiar e tranqüilo, excelente passadio e acomodações confortáveis a baixo custo. Anote o endereço: RUA DOS EXPEDICIONARIOS n.º 144, BINGEN — PETRÓPOLIS

Informações com Da. Zélia ou com o médico residente, Dr. Abílio, pelo telefone: Petrópolis 4561

Direção técnica: Profs. Maurício de Medeiros, Eurico Sampaio e Paulo Hervê

Servidores do SAMDU retornaram ao serviço depois do acôrdo

NITERÓI — Os servidores do SAMDU, que se encontravam em greve há três dias, retornaram ao trabalho na manhã de ontem. A decisão do retôrno foi tomada pela Associação Fluminense dos Servidores daquêle órgão, após a assinatura do acôrdo com o ministro da Saúde, Wilson Fadul, ministro do Trabalho, sr. Amauri Silva e Direção Geral do SAMDU, às 2 horas da manhã de ontem.

O acôrdo firmado veio atender a maior parte das reivindicações dos servidores daquele órgão que já haviam deflagrado, no ano passado, um outro movimento paredista.

ACÔRDO

Depois de uma reunião que durou 12 horas, entre os dois ministros (Saúde e Trabalho), diretor-geral do SAMDU, servidores e líderes sindicais, ficou resolvido que: os auxiliares médicos serão enquadrados no nível 10; readaptação dos servidores; gratificação por horas noturnas; concessão de taxa de insalubridade para os que trabalham em regiões insalubres; "risco de vida" para todos os servidores e triênio.

Com relação ao enquadramento dos servidores, o que depende do DASP, ficou acertado que as autoridades estudarão uma fórmula dentro de 90 dias. O enquadramento foi solicitado à partir de 1960.

Estado do Rio terá 6.º ano primário

NITEROI — O Conselho Estadual de Educação anunciou, ontem, que vai estudar a regularização do 6.º ano primário para, em seguida, pôr em prática. A nova série será equiparada ao 1.º ano ginasial e dará direito ao ingresso no 2.º daquele curso.

Segundo informações do CEE, o 6.º ano primário, possìvelmente, já será adotado no próximo período letivo.

SUNAB quer vender feijão antes de apodrecer: E. Rio

NITERÓI — A SUNAB do Estado do Rio está solicitando aos prefeitos dos diversos municípios que se interessem pela revenda dos produtos (feijão e milho) que se encontram estocados em seus depósitos e com o perigo de apodrecer. Informa o gabinete da SUNAB que os interessados devem se comunicar com a Comissão de Financiamento e Produção, no Rio de Janeiro ou em S. Paulo.

Alega o gabinete da SUNAB que a medida se prende ao fato de que o prolongamento da estiagem veio restringir o abastecimento normal, razão pela qual recorre aos seus estoques normais para atender às necessidades de numerosas regiões fluminenses.

Cobras de todo o país estão chegando a Niterói: Vital Brasil

NITERÓI — A campanha visando à obtenção de cobras, lançada há três meses pelo Instituto Vital Brasil, e que teve ressonância nos mais distantes pontos do país, apresentou até ontem, um saldo positivo e animador.

O IVB que até então não dispunha de mais de 10 ofídios para a colheita de veneno destinado a fabricação de sôros, está agora com 150 cobras, vindas das mais variadas partes do país. O médico Jairo Pombo do Amaral informou que, em em vista dêsse resultado, já determinou o incremento das pesquisas científicas — que estavam paralisadas — no sentido de serem descobertas novas aplicações médicas e cirúrgicas do veneno da cobra, bem como incentivou a fabricação de sôro antiofídico.

CASCAVEL

Segundo ainda o diretor-presidente do Instituto Vital Brasil, perto de 50 caixotes e laços, acompanhados das respectivas instruções para a captura dos répteis, foram enviados para o interior do Estado do Rio e outros Estados brasileiros, atendendo a solicitações recebidas.

De Brasília chegaram 5 exemplares de cascavel, tipo de ofídio raro no território fluminense, e cujo veneno é o único com que se pode fabricar determinados coagulantes necessários à salvação de vidas humanas. Pela Associação Rural de Campos, foi enviado um exemplar de surucucu, conhecido vulgarmente como "pico de jaca", que os técnicos do Vital Brasil consideram valioso pela sua raridade, estando entusiasmados com o estudo e a ampliação de seu veneno na farmacologia e cirurgia.

CONTINUARA

Adiantou o sr. Jairo Jombo do Amaral que o Instituto Vital Brasil há 20 anos não conseguia tanta quantidade de cobras para o atendimento de suas pesquisas científicas e elaboração de soros e remédios, acrescentando que a campanha vai continuar e com mais intensidade. Já determinou a confecção de cartazes contendo instruções para captura dos ofídios e que serão espalhados pelas associações rurais, estradas de ferro, entidades de lavradores, prefeituras etc.

PESTALOZZI ESTA ATENDENDO CRIANÇAS RETARDADAS NA GRANJA

NITERÓI — A Sociedade Pestalozzi abriu vagas para internação de menores retardados, de ambos os sexos, de 6 a 11 anos de idade. A informação é da sra. Lizair Guerreiro, presidente daquela entidade, que ajunta ser a internação na SP para meninos, mas está atendendo também as meninas portadoras daquele mal.

Informa, ainda, a sra. Lizair que os interessados devem procurar a SP, na Escola Granja de Pendotiba, até 29 de fevereiro, às segundas e quintas-feiras, das 9 às 11 horas, na Estrada Caetano Monteiro, 857, onde se processa à triagem.

DC EM CACH. DE MACACU

JOÃO JOSÉ

COM uma única peleja, realizada domingo à tarde, no inacabado estádio municipal, entre as equipes do E. C. Independente x São José A. C. (venceu o São José, pelo apertado escore de dois tentos a um), encerrou-se o primeiro turno do campeonato cachoeirense de futebol, da LCD (Liga Cachoeirense de Desportos). Até o momento, é a seguinte a colocação dos clubes, por pontos perdidos: 1.º — São José, com 3 pontos perdidos; 2.º — Olaria, com 4 p.p.; 3.º — Ipê e Independente, com 5 p.p.; 4.º — Onze Unidos, com 6 p.p. e, em último lugar, com 9 pontos perdidos, o Cachoeirense, que continua, assim, com a «lanterna» na mão. Próxima rodada (Returno) — Hoje, pela manhã: Cachoeirense x Independente; à tarde, teremos São José x Onze Unidos.

•

DULCE Fonseca convidando êste colunista para assistir a um grande «show», hoje, nos «Cavalheiros do Luar», em benefício de sua candidatura à «Rainha do Bairro Santo Antônio»; para conseguir fundos a fim de ser construída a capela daquele recanto aprazível de nosso torrão natal. Tomarão parte no «show» os artistas da Rádio Nacional e TV-Rio: Blecaute, Bob Nélson, Regina Braga e muitos outros.

•

O MOVIMENTADO Eduardinho Varol, informando que a festa de Santa Cecília, em Japuíba, foi um sucesso. Disse-nos que notou e anotou em seu caderno interestadual os nomes dos «brotos»: Marilza e Roberta Passos, Madalena Pontes, Silvia Teresinha e Maria Auxiliadora Martins, Marina Silva, Ione, Iêda e Isa de Castro e a cintilante e bela Maria Pureza, que aconteceram na festa com muita elegância e simpatia.

DR WALTER GENTILE DE MELLO

Chefe da Cl. Proctologica do Hospital do IPASE
DOENÇAS INTESTINAIS E ANO RETAIS
HORA MARCADA PELOS TELS.: 52-2969 e 45-9928

FIFA proíbe clubes 'pequenos' de bater às portas da Justiça

Nada adiantará aos chamados "pequenos clubes" tentar a investida junto a Justiça Comum a fim de pôr abaixo a decisão da Federação Carioca de Futebol que vem de efetuar o "Torneio da Morte", pois a própria lei da FIFA proíbe tal procedimento, já que o assunto morre na instância superior da entidade, que no caso foi a assembléia geral que deliberou aprovar o "Torneio da Morte".

Advogados esportivos afirmam mesmo que se o juiz da Justiça Comum der ganho de causa a um feito idêntico, êles deixariam de militar no Fôro, já que o ato inicial do juiz seria arrolar os Estatutos da Federação Carioca de Futebol e êstes, aprovados pelo CND, proibem que um clube vá à instância superior. E isso foi aprovado pelos próprios clubes que hoje estão "rebelados".

VASCO E' O FIEL

Embora o assunto foi aprovado pela Assembléia Geral, há ainda um temor que a situação possa sofrer uma reviravolta, pois, em verdade, um movimento existe nesse sentido, sendo mesmo salientado que o Vasco estaria à testa disso, por trás dos bastidores.

Todavia dirigentes dos chamados "grandes clubes" analisando o panorama chegaram à conclusão de que se a matéria vier novamente à tona e com o Vasco ao lado dos "pequenos", êstes ganhariam pela diferença de 2 votos.

NÃO MUDA

Porém não acreditam êsses dirigentes que possam os homens que irão administrar o Vasco dentro em pouco, alterar êsse panorama, pois não admitem que o Vasco possa mudar de atitude, passando a formar junto aos "pequenos".

"Futuros" do Vasco vão punir

Os futuros dirigentes do Vasco estão estudando os estatutos do clube para enquadrar a diretoria pelas faltas cometidas na administração do futebol e finanças, que consideram criminosas, pois houve uma liberalidade inexplicável que levou o clube a um deficit de quase 100 milhões de cruzeiros, com contratações e vendas absurdas pela disparidade entre prego e qualidade dos jogadores e técnicos.

Se o Conselho Deliberativo do clube estiver de acôrdo com o assunto poderá ser levado para a Justiça onde esperam os descontentes ver os atuais dirigentes serem punidos por crime de responsabilidade e má aplicação de dinheiro de terceiros. O presidente Silva Rocha está sendo pressionado para concordar em assinar um empréstimo de 45 milhões de cruzeiros com os quais seriam pagas as dívidas do Vasco no Banco do vice Estêves Fraga.

VER DOCE DE PERTO

Para conversar francamente com os irmãos Doce, seguirá para a Argentina e funcionário Edgar Freitas, do Departamento Técnico do Vasco que, se não conseguir uma solução para a tão sonhada excursão, tratará êle mesmo de conseguir o número mínimo necessário ao giro, pois é desesperadora a situação do clube.

Freitas, que tem muitos amigos pelas Américas, depois de levar os dois anos da atual administração sob a ameaça de ser dispensado, é agora elevado à condição de esperança do futebol vascaíno, provando mais uma vez o êrro da contratação do português Silvino para chefiar o Departamento Técnico, uma das muitas liberalidades da atual diretoria.

Flávio vai barrar a imprensa: vestiário

O técnico Flávio Costa revelou que na volta do time ao Rio vai "barrar" os jornalistas no vestiário, salientando que jornalista agora ficará do lado de fora, pois foi a conclusão a que chegou para que não seja revelado o que se passa entre êle e os jogadores nos treinos ou em jogos. Adiantou mais o técnico que essa foi a atitude que julgou melhor para "jogar o jornalista Queirós (de "Jornal dos Sports", "Última Hora", "Rádio Mayrink Veiga" e "Televisão Excelsior") contra os demais profissionais da crônica esportiva".

O objetivo do técnico Flávio Costa fechando as portas do vestiário do Flamengo à crônica esportiva é para promover um movimento da própria imprensa contra tal medida, vindo então êle, Flávio Costa, a público, dizer que a isso foi obrigado porque o jornalista Alvaro Queirós transmite ao público tudo que vê e ouve.

EXPLOSÃO

Na preleção que Flávio Costa fêz ao plantel, nos preparativos para a viagem ao Chile, que ocorreu ontem, Flávio Costa disse que "capitão do time" para êle só tinha valor dentro do campo. Fora dêle não existia "capitão". E aduzindo ao seu pronunciamento poucas palavras, frisou que "iria acabar com o "Sindicato" que existe no time do Flamengo e não iria tolerar qualquer manobra". A preleção foi presenciada pelo jornalista que faz a cobertura do clube rubro-negro e noticiada, na íntegra, o que desgostou ao técnico, levando-o a tomar esta antipática atitude, com que, certamente, não encontrará apoio no presidente Fadel Fadel e demais companheiros de diretoria.

FLA SEGUIU

A delegação do Flamengo seguiu na manhã de ontem, às 8,45 horas, num "Eletra" da VARIG para a cidade de Campinas, onde jogou na noite de ontem. Da cidade bandeirante, ainda num avião da VARIG o Flamengo seguirá hoje para Buenos Aires, onde, em avião da Panagra, viajará para Santiago do Chile onde jogará no dia 15.

VÁLIDO VOLTA

O dirigente Válido seguiu para Campinas mas voltará hoje ao Rio, seguindo desta cidade diretamente para o Chile amanhã. A volta de Válido ao Rio diz de perto a assunto da contratação de Berico.

HENRIQUE VAI

Mesmo que o Flamengo contrate Berico, Henrique viajará para o Chile, pois Flávio Costa já revelou que precisa dêle na equipe. Em Santiago do Chile os dirigentes do Flamengo travarão entendimentos com os dirigentes do Nacional, de Montevidéu, que ali também estará atuando, colocando um ponto final no assunto Henrique.

As orelhas ARDEM

O leitor das "Orelhas", que se assina Carlos Ribeiro da Silva e que tem como endereço a Avenida Rio Branco, 311, pede a publicação desta carta abaixo enviada a um colunista do Rio de Janeiro. Aí vai a carta:

"Rio de Janeiro, 10 de janeiro de 1964.
Ilmo. sr.
JOSÉ BRIGIDO (Indalício Mendes)
"Diário de Notícias"
Nesta.
Prezado senhor

Venho acompanhando há dias os seus comentários (?) sôbre a modificação do sistema de disputa do Campeonato Carioca de Futebol, Primeira Divisão.

Infelizmente, como tenho visto, V.S. desce às ofensas pessoais contra as pessoas que não rezam pela cartilha de V.S., ofendendo a tôrto e direito clubes e dirigentes, só porque os pequenos querem defender seu lugar ao sol, conservando o sistema atual.

Quero esclarecer que sou torcedor do Botafogo F. R., clube êste que votou junto com os outros grandes a favor da "degola" dos pequenos, um ridículo "Torneio da Morte", mas não posso estar em absoluto de acôrdo com meu clube nesta questão.

Não existe em lugar nenhum do mundo que se preze como "Centro de Futebol" campeonato de primeira divisão com menos de 12, 14 e até 16 clubes e V.S., tão antigo na imprensa esportiva, bem sabe disto.

O "Torneio da Morte" será de fato e de direito a morte para os pequenos clubes. E' bem compreensível que os grandes clubes não queiram se expôr a alguma derrota não esperada por parte de algum "outsider", imagine V.S., a vergonha do Fluminense F. C. ter perdido uma vez do Canto do Rio (!), crime êste que V.S. não perdoa até hoje ao pequeno clube de além-baía e vem ofendendo o mesmo quase com palavras de baixo calão! Imagine, que ousadia do Campo Grande querer jogar (e talvez ganhar, como já ganhou), o Botafogo, o Olaria com o Vasco etc., etc.! De fato, não se pode entender como êstes pequenos clubes insistam em continuar existindo, em vez de dar logo um tiro na cabeça!

Enfim vai ganhar mais uma vez a prepotência dos grandes sôbre os pequenos e vão modificar o regulamento do campeonato ao seu bel-prazer! Esquecem que também já foram pequenos e que os outros só poderiam tornar-se grandes com a ajuda de todos! O esporte, mesmo o profissional, não deve ser só negócio e/ou negociata. Aí está o CND, a CBD e mesmo a Justiça comum para ainda dar as últimas palavras.

Caso realmente quisessem moralizar o futebol carioca, porque não criam, **como existem em todo mundo,** as divisões de acesso, com conseqüente descida para a segunda divisão dos clubes colocados nos últimos lugares nos campeonatos anteriores e subida dos campeões das segundas divisões para a primeira. E porque não aceitam de uma vez o sistema de "gol-average" que transformaria o futebol feio de defesa colada para um de ataque, além de eliminar certas "melhores de três" e supercampeonatos que sempre deixam o torcedor com um gôsto de "marmelada" na bôca.

Ainda poderia aceitar críticas sensatas e comedidas por parte de V.S., mas nunca o estilo rabujento e irritadiço pelo que primam suas últimas crônicas. Ficariam melhor em outro jornal e em outro canto de página e deslustram completamente o nome de "jornalista togado" que V.S. já mereceu uma vez, em tempos idos...

Do leitor
(a) CARLOS RIBEIRO DA SILVA"

SUPER XX

Guanabara pode ser o campeão de júniors: hoje

Na piscina do Vasco, com início às 16 horas, será concluído hoje o Campeonato de Natação da Classe de Juniors, que teve a sua primeira parte efetuada na tarde de ontem, no mesmo local, apresentando a competição boa luta em busca do título coletivo, luta essa em que se lançam Fluminense e Guanabara, êste com maiores possibilidades de conquistar o título.

A competição que reúne além de Guanabara e Fluminense, mais o Vasco, Botafogo e o Tijuca, tem na programação de hoje 11 provas, abrindo a etapa de hoje as provas de "medley" individual, onde o nadador atua nos 4 estilos. Face ao bom estado técnico e físico dos competidores, os meios aquáticos admitem que poderão cair alguns recordes.

Altair treinou com promessa de Xavier

Durante cêrca de 30 minutos o jogador Altair manteve na manhã de ontem uma conversação, com o diretor do Fluminense, Wilson Xavier, sôbre a sua situação atual, seus problemas financeiros e o pouco que percebe no clube das Laranjeiras, sendo que após ouví-lo, o dirigente tricolor afirmou ao craque que iria ser o porta-voz de Altair junto à diretoria e que tinha certeza de que o clube atenderia suas pretensões.

Apesar das afirmativas do diretor das Laranjeiras em que de forma alguma Altair sairá do Fluminense, o craque continua no firme propósito de não continuar, salientando que em outra região, como São Paulo por exemplo, fará a sua independência.

BANHO-MARIA

Os tricolores realizaram um treinamento individual na manhã de ontem, dêle participando o próprio Altair, não chegando a concretizar-se o seu intento de nem mesmo treinar.

Encerrado o individual, o diretor Wilson Xavier chamou Altair para uma das dependências das Laranjeiras e quis conhecer tôda a extensão do problema que aflige o craque.

Altair colocou as cartas na mesa, disse do seu encargo atual, pois tem cinco dependentes e o que percebe no Fluminense não dá para enfrentar os problemas de sua residência. Wilson ouviu e frisou que iria ser o advogado do craque junto à diretoria e que o jogador não se precipitasse, pois tinha confiança de que o assunto seria solucionado. A palestra durou cêrca de 30 minutos, mas de concreto nada houve, afora a promessa do dirigente.

PRAZO

Altair quis pedir um prazo ao diretor tricolor, mas êste

(Conclui na 11.ª página)

Carnaval!

Atrás das máscaras

O compositor J. Piedade, grande campeão de carnavais cariocas, autor consagrado de "Chora Doutor", "Sossega Leão", "A Mulher do Padeiro" e tantas outras, compôs para êste carnaval um samba que já está alcançando grande sucesso nos clubes cariocas. Na nossa seção "Música do Dia" os leitores terão oportunidade de conhecê-lo.

•

A exemplo do que vem sendo feito todos os anos, o Clube de Aeronáutica fará realizar no carnaval seus quatro tradicionais bailes, sendo que o dia 9, domingo, será infantil. Para os sócios que desejarem levar convidados, a diretoria do clube está solicitando que façam seus pedidos preenchendo uma ficha existente na secretaria e façam acompanhá-la de 2 fotografias de cada pretendente ao convite.

•

O Bloco Carnavalesco Barriga de Copacabana a partir de amanhã estará realizando seus ensaios diàriamente, a partir das 20 horas, na Praça General Arcoverde. O BCBC deverá sair ao asfalto êste ano com cêrca de 300 figurantes.

•

A diretoria do Clube de Suboficiais e Sargentos da Aeronáutica convidando para a batalha de confete que será realizada, no próximo dia 18, quando será apresentado um desfile de fantasias premiadas no Municipal, no Copacabana, no Quitandinha e no Mote Líbano.

•

Dia 14, o Bloco Carnavalesco Jará estará realizando mais um de seus ensaios no ginário do Minerva.

•

Compareceremos ao ensaio da Escola de Samba Acadêmicos do Salgueiro, no dia de hoje, no ginásio do Maxwell. E por falar na "vermelho e branco", as irmãs Marinho estarão desfilando êste ano no asfalto da Presidente Vargas junto com as **cobras** da escola.

•

A equipe de carnaval do DC visitará, na próxima têrça-feira, o Bloco Carnavalesco Ninguém é de Ninguém, quando acontecerá mais um de seus ensaios gerais, na Av. do Exército s/n, no horário de 20 horas.

•

Sr. e sra. (Alzira) Oto Índio do Brasil dando "show" de elegância e cortesia no salão do Olaria, quando da realização do baile 'Carnaval Que Eu Brinquei", do Renascença Clube.

•

Nos salões da Imprensa Nacional será realizada, na próxima têrça-feira, grande batalha de confete, promovida pela Ala dos 4 Amigos, com início às 21 horas, tendo animação de uma grande orquestra composta de 13 figuras. Vários artistas de rádio e televisão estarão presentes apresentando seus sucessos para o carnaval de 1964.

•

A Escola de Samba Lins Imperial, a partir de hoje, realizará todos os seus ensaios na quadra do Atlas AC, na Rua Vilela Tavares, 169, com início às 24 horas. Dia 19 próximo será efetuado o seu grito de carnaval e o ensaio geral será no dia 5 de fevereiro. Deveremos comparecer em breve no ensaio da Lins Imperial.

•

A Ala dos Lordes, filiada à Escola de Samba de São Clemente, realiza hoje, nos salões da Imprensa Nacional, na Rua Sacadura Cabral, 64, um monumental grito de carnaval, constando de um desfile de porta-bandeira. Tôdas as segundas e sextas-feiras, na sede do Carioca Esporte Clube, localizada na Rua Jardim Botânico, 652, a escola faz os seus ensaios de samba.

•

O Bloco Carnavalesco Quem Fala de Nós Não Sabe o Que Diz, que tem seus componentes no filme "O Samba", está realizando seus preparativos para o carnaval de 64 tôdas as segundas, quartas e sábados, em sua quadra, localizada na Rua Cordovil, 998, em Parada de Lucas. Desde ontem o bloco se encontra, conforme saiu no carnaval passado, na Rua Debret, fazendo cenas do filme.

Vedete quer ser "Foca"

A bonita vedete Sarita Montiel se inscreveu no concurso dos repórteres cariocas "Rainhas dos Focas" e afirmou que pretende lutar até o último instante pela vitória no grande baile que será realizado nos salões da Associação dos Cronistas Carnavalescos, no próximo dia 3 de fevereiro.

Rei Momo

'Batalhas' mostram carnaval: animação

"O carnaval de 64 será um dos melhores e mais animados dos últimos anos" afirmou em entrevista exclusiva ao DIARIO CARIOCA, "Rei Momo" primeiro e único.

E prosseguiu — "em cada reunião carnavalesca que compareço, noto muito mais animação, maiores esperanças de vitória, nos desfiles. Posso garantir que todos os clubes carnavalescos estão trabalhando com esmero e afinco para o sucesso dos desfiles carnavalescos dos quatro dias consagrados a folia".

ROTEIRO E MÚSICAS

"Rei Momo", falando do roteiro de visitas aos clubes e entidades carnavalescas afirmou que seu roteiro tem sido feito na medida que estão chegando os convites e solicitações de visitas.

— "Peço, ainda, através do DC, que tôda correspondência deve ser enviada à redação do "Jornal do Brasil", na Avenida Rio Branco, e com alguma antecedência, para que possamos programá-las tôdas, sem distinção de clubes."

Instado a falar sôbre as músicas carnavalescas, "Rei Momo" disse que "as músicas, às vêzes, são tocadas insistentemente pelas estações de rádio, mas, na última hora surge uma música desconhecida e as supera, por isso, acho que ainda é cedo para qualquer prognóstico."

— Por exemplo, num dos grandes carnavais do passado, várias músicas vinham fazendo sucesso, quando o popular "Jararaca" lançou "Mamãe eu quero" e tornou-se logo a preferida dos foliões", tomou conta, totalmente, do carnaval. O povo sabe escolher entre tôdas as a melhorzinha.

Comentando o carnaval de ontem e de hoje, "Rei Momo" Primeiro e Único, disse:

— "No carnaval de meu tempo, continuou "Rei Momo", usava-se o lança-perfume e hoje está proibido. O carnaval de ontem era mais disciplinado e podíamos usá-lo sem qualquer receio, pois, era sempre bem utilizado, enquanto, hoje, o uso do lança-perfume foi totalmente deturpado."

"Não que eu queira ser saudosista, mas existia a alegria espontânea, ingênua mesmo viam-se famílias inteiras nas ruas, formando blocos, aquêle corso tão bonito que se fazia na Av. Rio Branco, de automóveis, as ruas tapetadas do confete e serpentinas que obrigavam milhares de garis a um trabalho insano para sua remoção. Esse é o carnaval de ontem, o carnaval dos meus dias."

"Baseado nisso, espero que o carnaval de hoje volte a ser o que era antigamente, um carnaval de alegria, respeitoso, onde as famílias possam vir para brincar e, quanto a isso, já se nota uma certa reação benéfica, no sentido da melhoria do carnaval, melhoria esta, surgida com várias ruas que estão se agrupando e fazendo seu próprio carnaval."

APÊLO

"Terminando, faço um apêlo para que mais ruas, principalmente as ruas do subúrbio, incentivem êsse carnaval particular que elas realizam, o que não só dará maior brilho ao carnaval carioca, como também, mais comodidade aos foliões que assim não precisarão se transportar ao centro da cidade para divertir-se."

E concluiu — "que possamos fazer um carnaval alegre e sadio, preparando, inclusive, o brilho invulgar que deverá ter o carnaval de 65, que é, como todos sabem, o carnaval do 4.º centenário da cidade."

"Rei Momo" no DC

Na foto, um flagrante da visita de "Rei Momo", primeiro e único, à redação do DIARIO CARIOCA, onde concedeu entrevista exclusiva.

NO OLARIA

Baile do Renascença reviveu: 63

O Conselho Deliberativo do Renascença Clube realizou na última sexta-feira no salão do Olaria Atlético Clube grande baile carnavalesco sob o título de "Carnaval que eu brinquei", com animação do conjunto de D'Angelo e grande desfile de fantasias premiadas nos bailes de gala do Teatro Municipal, Copacabana Palace, Quitandinha, Monte Líbano e Clube Português do Recife.

O baile, em homenagem e renda revertida à campanha financeira da srta. Ione de Sousa, candidata a "Rainha do Carnaval" do clube, estêve animadíssimo e prolongou-se até as 4 horas da manhã, com os foliões pedindo bis ao magnífico conjunto de D'Angelo.

DESFILE DE LUXO

A nota marcante do baile promovido pelo Conselho Deliberativo do Renascença Clube foi o desfile de fantasias de luxo premiadas nos diversos bailes carnavalescos de gala que se eralizam em diversos Estados da Federação.

Os mais aplaudidos foram Paulo Varelli, Grupo dos Mongóis, Madalena Santos, Marguerite com a sua famosa e deslumbrante "Borboleta real", e Clóvis Bornay.

Arquibancadas com preços populares: ST

Dentre de breves dias a Comissão Coordenadora do Carnaval Carioca colocará à venda os ingressos das arquibancadas especiais e populares para os préstitos carnavalescos.

Existem grandes possibilidades de que os ingressos sejam colocados à disposição do público, através dos postos de venda da ADEG, o que não se confirmou em razão de serem apenas 9.600 ingressos.

TABELA

São os seguintes os preços fixados pela Comissão: arquibancada especial, Cr$ 1 mil por noite, sendo obrigatória a compra do "carnet" correspondente aos quatro dias. Para as arquibancadas populares foram fixados preços diferentes, variando em importância do desfile, sendo — sábado (frevos) 300 cruzeiros; domingo (escolas de samba), mil cruzeiros; segunda-feira (ranchos), 300 cruzeiros; e têrça-feira (grandes sociedades), 400 cruzeiros por pessoa. Os ingressos das arquibancadas populares poderão ser adquiridos através de "carnet" ou separadamente por dia de carnaval.

As arquibancadas, colocadas ao longo das principais artérias do centro, palco dos préstitos carnavalescos, abrigarão cêrca de 9.600 foliões, confortàvelmente.

SEÇÃO DE CARNAVAL

Clubes e entidades carnavalescas que desejarem enviar notícias para esta seção devem se dirigir ao DIARIO CARIOCA, Av. Rio Branco, 25 — sobreloja, ou pelos telefones 43-5574 e 23-4472, com Nélson Jorge, até às 14 horas, e Paulo Galante, após êsse horário, diàriamente.

A MÚSICA DO DIA

Apresentamos hoje como "Música do Dia" o bonito samba de J. Piedade e Moacir Vieira, gravado e mdisco Mocambo na voz de Gilda de Barros, que vem fazendo grande sucesso nos clubes cariocas.

OUTRO LADO DA VIDA
(Samba)

I

Seu doutor
Se não fôsse a subida,
Eu lhe mostraria
O outro lado da vida..

II

Só quem desce
E sobe o morro
Pode avaliar...
Que a vida lá em cima,
Não é só sambar...

Carnaval dos 'Cariocas' é de Miguel Moura

O artista Miguel Moura, a quem está afeto a confecção do carnaval do Clube dos Cariocas, para êste ano, oferecerá hoje, sábado, em São Cristóvão (Depósito do Departamento de Turismo), um suculento "angu à baiana" à crônica especializada, ao diretor de Turismo da Guanabara, sr. Vitor Bouças, ao quadro social e à diretoria dos Cariocas.

Miguel Moura, figura por demais conhecida nos meios artísticos, da cidade, é detentor de vários títulos de campeão, quer seja das grandes sociedades, ranchos, Escolas de Samba. Além dêsses, vários prêmios artísticos foram conferidos a Miguel Moura nos diversos Salões de Belas Artes, inclusive, o Nacional.

Samba é samba

O flagrante mostra alguns passistas da Escola de Samba Acadêmicos do Salgueiro em evoluções durante o ensaio em que foi homenageada a equipe do DIARIO CARIOCA. Os passistas da "vermelho e branco" demonstram aos milhares de espectadores que o "samba é samba" e nenhum ritmo nôvo conseguirá afastar do sangue brasileiro, o nosso ritmo quente.

BAILE DOS ARTISTAS

Reunião decide convite a Brigit Bardot

Na próxima segunda-feira, em reunião a ser realizada no Hotel Glória às 10 horas da manhã, será decidido o modo pelo qual será formulado o convite a Brigit Bardot, para que compareça ao famoso "Baile dos Artistas" e entregue a coroa à soberana do carnaval carioca de 1964.

A reunião estarão presentes o diretor da Divisão de Turismo da Guanabara, presidente da Associação dos Cronistas Carnavalescos, presidente da Associaçãd de Artistas Brasileiros e o diretor administrativo do Hotel Glória, sr. Eduardo Tapajós.

Conforme o DIARIO CARIOCA já teve oportunidade de noticiar, a eleição e coroação da "Rainha do Cornaval de 1964" será feita no transcorrer do Baile dos Artistas a realizar-se no dia primeiro de fevereiro nos magníficos salões do Hotel Glória, sendo coroado possivelmente pela famosa artista cinematográfica francesa Brigit Bardot ou pelo governador da Guanabara.

ONDE O SAMBA É SAMBA — TIÃO COPEBA

Anhanguera o 'Diabo Velho'

UM DOS GRANDES episódios de nossa história, na época das bandeiras, passará a ser vivido ao som do nosso samba, no próximo carnaval, quando a escola Unidos do Jardim, apresentará seu enrêdo. Bartolomeu Bueno da Silva, cognominado "Anhanguera". Do enrêdo consta que "Os primeiros portuguêses que aportaram ao Brasil, viviam, grande parte junto às praias, onde ergueram vilas e cidades. Daí, destacando-se homens intrépidos e corajosos que penetraram pelo interior, tão longe quanto possível. Naquela época, a quase totalidade do território brasileiro era coberto de densas e extensas matas cerradas, pântanos e lagoas, repletas de terríveis cobras e vários outros animais selvagens, cortado de rios caudalosos e montanhas ingremes. Espalhados por êste vasto território viviam os índios, divididos em tribos e nações, que muitas das vêzes atacavam os colonizadores em suas expedições. Necessitava muita coragem dos componentes das chamadas bandeiras ou entradas, para participar das expedições de penetração no interior. De São Paulo, partiam as maiores e bem organizadas bandeiras, muitas delas tornaram-se conhecidas em várias regiões do Brasil, inclusive a do Oeste Meridiano de Tordesilhas. Os chefes destas bandeiras eram dotados de formidável fôrça de vontade e invejável resistência física, enfrentando grandes sacrifícios para conseguirem seus objetivos, sendo também capazes de cometerem terríveis violências contra quem tentasse obstruir seus planos. Um dos mais destemidos que ficou na história, foi Bartolomeu Bueno da Silva, mais conhecido como o Anhanguera, quem explorou os sertões do Araguaia, onde viviam os índios Carajás e Xavantes. O fato culminante de sua história, é que certa vez para obrigar uns índios a lhe indicar onde havia ouro, pôs um pouco de aguardente numa vasilha e tocou-lhe fogo. Vendo o temor que causou aos indígenas, ameaçou fazer o mesmo a todos os rios e córregos da região, caso não lhe fôsse revelado o segrêdo. Amedrontados os índios (que desconheciam a aguardente), fizeram a sua vontade. Existem dúvidas na veracidade dêste feito. Mas, êste episódio dá a mostra das astúcias que recorriam os bandeirantes, e, Bartolomeu Bueno da Silva, deve ter empregado semelhantes esportezas, pois ficou célebre o seu apelido de Anhanguera, que significa "Diabo Velho". Este paulista muito fêz pela exploração do Oeste brasileiro, onde seu filho, com o mesmo nome, mais conhecido como o "Môço", fundou mais tarde a cidade de Goiás, após ter descoberto, nas imediações, ouro em quantidade. Este enrêdo foi escrito por Gabriel do Nascimento, o cenógrafo da escola.

Intercâmbio fácil na melhor carreira

Realizou, ontem, o Jóquei Clube Brasileiro, no Hipódromo da Gávea, mais uma sabatina composta de nove páreos, todos em pista de areia.

A seguir, os resultados gerais da reunião:

1º PÁREO — 1.300 metros — Pista: AL — Prêmio: Cr$ 280.000,00.

1º	Estrêla do Beduíno, A. Machado	57	20.534	19,00	12	8.624	27,00
2º	Besame, J. Fagundes	57	12.714	31,00	13	1.867	49,00
3º	Potiga, F. Esteves	56	568	710,00	14	7.742	30,00
4º	Renaude, A. Hodecker	57	11.591	34,00	22	457	524,00
5º	Itapiuna, M. Silva	57	1.574	251,00	23	4.568	52,00
6º	Bistrau, J. Silva	57	286	1.385,00	24	4.677	51,00
7º	Culpa, A. Santos	57	8.563	46,00	33	238	1.008,00
					34	2.483	96,00
					44	138	1.738,00

Diferenças: vários corpos e 3/4 de corpo — Tempo 83"3/5 — Vencedor (1) 19,00 — Dupla (14) 30,00 — Placês: (1) 13,00 e (6) 15,00 — Movimento do páreo: Cr$ 10.620.400,00

2º PÁREO — 1.400 metros — Pista: AL — Prêmio: Cr$ 350.000,00.

1º	Intercâmbio, J. Corrêa	56	16.803	29,00	12	1.892	142,00
2º	Van Gogh, A. Santos	56	5.929	84,00	13	4.547	59,00
3º	Evreux, J. Silva	56	8.247	60,00	14	11.288	23,00
4º	Dala, M. Silva	54	12.566	39,00	23	1.858	145,00
5º	Trovão, A. Ricardo	56	20.608	24,00	24	3.866	70,00
6º	Dog, A. Reis (*)	56	6.481	77,00	33	1.251	215,00
					34	7.857	34,00
					44	5.473	79,00

(*) Largou atrasado.
Não correu: Quinia.

Diferenças: 1 corpo e mínima — Tempo 88"4/5 — Vencedor (1) 29,00 — Dupla (12) 142,00 — Placês: (1) 23,00 e (2) 44,00 — Movimento do páreo: Cr$ 12.795.000,00.

3º PÁREO — 1.400 metros — Pista: AL — Prêmio: Cr$ 350.000,00.

1º	Jeune-Prince, J. Tinoco	56	22.330	23,00	11	1.064	302,00
2º	Rei do Aço, D. Moreira	56	434	1.189,00	12	11.754	23,00
3º	El Picunero, A. Barroso	56	25.103	20,00	13	6.310	44,00
4º	Demóstenes, W. Andrade	56	11.476	45,00	14	6.366	44,00
5º	Redoxan, I. Sousa	56	4.530	113,00	22	195	1.434,00
6º	Montefiore, H. Lima	56	1.102	468,00	23	4.547	61,00
7º	Docket, M. Silva	56	7.405	69,00	24	4.447	62,00
8º	Quixote, A. Reis	56	359	1.438,00	33	1.446	193,00
					34	3.214	67,00
					44	167	1.575,00

Diferenças: 2 corpos e cabeça — Tempo 89"4/5 — Vencedor (3) 23,00 — páreo: Cr$ 13.616.100,00

4º PÁREO — 1.000 metros — Pista: AL — Prêmio: Cr$ 250.000,00.

1º	Predileta, J. Fagundes	58	10.499	45,00	11	2.733	93,00
2º	Kumi, A. Reis	56	1.629	290,00	12	7.166	35,00
3º	Ira, L. Carvalho	55	15.125	31,00	13	5.368	47,00
4º	Bela Itália, A. Ricardo	58	11.215	42,00	14	4.955	51,00
5º	Ocrena, S. Silva	57	6.748	70,00	22	1.668	153,00
6º	Java, S. M. Cruz	51	3.873	122,00	23	4.299	59,00
7º	Oléia, A. Machado	58	2.862	165,00	24	3.349	76,00
8º	Kisha, A. Ramos	56	6.333	74,00	33	1.682	151,00
9º	Orangina, M. Niclevisk	58	1.172	403,00	34	3.662	69,00
10º	Bagatela, M. Silva	58	7.221	65,00	44	998	255,00

Não correu: Blondie.

Diferenças: 1 1/2 corpo e 1 1/2 corpo — Tempo 64" — Vencedor (2) 45,00 — Dupla (15) 47,00 — Placês: (2) 18,00 — (8) 60,00 e (3) 17,00 — Movimento do páreo: Cr$ 12.844.200,00.

5º PÁREO — 1.200 metros — Pista: AL — Prêmio: Cr$ 350.000,00.

1º	Honey Darling, A. Machado	55	6.571	83,00	11	3.031	102,00
2º	Happy Baby, M. Andrade	55	16.607	34,00	12	7.730	40,00
3º	Dalinda, A. Santos (*)	55	17.265	33,00	13	9.228	33,00
4º	Doralice, D. P. Silva (*)	55	22.182	26,00	14	3.263	80,00
5º	Pylora, J. Alves	55	9.950	58,00	22	1.100	282,00
6º	Malaise, A. Hodecker	55	10.887	408,00	23	8.567	36,00
7º	Juditileu, M. Silva	56	6.863	90,00	24	3.459	90,00
8º	Floranina, A. Azevedo	56	663	875,00	33	2.478	125,00
9º	Happy Lass, F. Pereira Fº	56	16.607	34,00	34	3.917	79,00
10º	Helna, F. Esteves	55	275	2.110,00	44	318	979,00
11º	Sem Legenda, J. Julião	56	230	2.512,00			

(*) Empate.

Diferenças: 2 corpos e mínima — Tempo 76"4/5 — Vencedor (8) 83,00 — Dupla (24) 90,00 — Placês: (8) 12,00 — (5) 10,00 — (1) 10,00 e (5) 10,00 — Movimento do páreo: Cr$ 15.152.500,00.

6º PÁREO — 1.200 metros — Pista: AL — Prêmio: Cr$ 280.000,00.

1º	El Cacique, A. Machado	57	5.825	74,00	11	4.666	95,00
2º	Satchmo, A. Ricardo	57	8.102	53,00	12	16.194	24,00
3º	Garoto, M. Silva	57	30.366	14,00	13	10.093	38,00
4º	El Tango, M. Andrade	56	3.345	129,00	14	13.745	28,00
5º	Tony, A. Barroso	57	9.412	46,00	22	221	1.764,00
6º	Poppy, O. Ricardo	56	2.082	208,00	23	3.427	113,00
7º	Bing, J. Corrêa	57	3.341	129,00	24	10.128	38,00
8º	Tio Guimarães, A. Ramos	55	625	696,00	33	372	1.048,00
9º	Bomel, J. Silva	57	3.345	129,00	34	2.213	177,00
					44	1.147	340,00

Diferenças: 3/4 de corpo e 3/4 de corpo — Tempo 102"1/5 — Vencedor (5) 19,00 — Dupla (34) 172,00 — Placês: (5) 13,00 — (7) 15,00 e (1) 11,00 — Movimento do páreo: Cr$ 13.708.100,00.

7º PÁREO — 1.500 metros — Pista: AL — Prêmio: Cr$ 350.000,00.

1º	Icarai, J. Corrêa	56	29.892	17,00	11	12.307	29,00
2º	Estibordo, A. Ricardo	56	14.001	37,00	12	9.563	34,00
3º	El Emir, F. Pereira Fº	56	2.396	221,00	13	9.882	37,00
4º	Distrito, A. Machado	56	1.397	379,00	14	10.835	34,00
5º	Fantail, J. Silva	56	8.180	64,00	22	364	1.394,00
6º	Sinoco, M. Silva	56	6.116	86,00	23	2.206	159,00
7º	Acrens, A. Barroso	56	6.316	83,00	24	2.293	154,00
8º	Oak Park, A. Reis	56	3.992	132,00	33	487	689,00
9º	Hopatan, J. Julião	56	359	1.473,00	34	2.475	146,00
10º	Despacho, J. Tinoco	56	866	917,00	44	1.474	230,00
11º	Flammate, D. Neto	56	947	559,00			
12º	Jouleur, B. Vasconcelos	56	350	1.576,00			
13º	Mosquetério, C. A. Sousa	56	6.116	86,00			

Diferenças: 2 corpos e 2 corpos — Tempo 95"2/5 — Vencedor (1) 17,00 — Dupla (11) 29,00 — Placês: (1) 12,00 — (2) 15,00 e (3) 28,00 — Movimento do páreo: Cr$ 15.243.100,00.

8º PÁREO — 1.300 metros — Pista: AL — Prêmio: Cr$ 230.000,00.

1º	Urdil, M. Silva	56	4.991	96,00	11	3.811	78,00
2º	Hudlinghau, A. Olivares	56	758	630,00	13	3.957	75,00
3º	Arguapo, M. Andrade	56	14.840	33,00	14	4.452	67,00
4º	Good Year, F. Meneses	56	5.627	156,00	22	1.024	290,00
5º	Monteimper al, A. Ramos	53	1.442	342,00	23	6.813	44,00
6º	Tio Valentim, W. Andrade	56	22.988	21,00	24	7.297	40,00
7º	Palo Rouco, J. Carlos	56	2.417	204,00	33	1.402	209,00
8º	Quilt, S. Silva	57	16.022	30,00	34	10.281	28,00
9º	Mosco, C. A. Sousa	56	1.020	483,00	44	3.637	81,00
10º	Bar-Le-Duc, S. M. Cruz	51	1.378	358,00			

Retirado Marco Tulio.

Diferenças: 2 corpos e paleta — Tempo 83"3/5 — Vencedor (12) 98,00 — Dupla (34) 28,00 — Placês: (11) 26,00 — (67) 88,00 e (3) 17,00 — Movimento do páreo: Cr$ 13.256.500,00.

9º PÁREO — 1.300 metros — Pista: AL — Prêmio: Cr$ 280.000,00.

1º	Pacocar, A. Reis	57	21.281	28,00	11	1.354	224,00
2º	Squill, C. Morgado	54	14.945	40,00	12	8.361	36,00
3º	B. Boy, S.M. Cruz	54	9.101	66,00	13	9.249	61,00
4º	Cuamar, E. Fagundes	57	14.916	76,00	14	9.205	33,00
5º	Eagle Stone, S. Silva	56	6.160	98,00	22	765	405,00
6º	Cunco, H. Vasconcelos	56	9.383	64,00	23	2.249	93,00
7º	Warlock, M. Andrade	56	1.414	429,00	24	4.671	39,00
8º	Paraná, M. Oliveira	57	1.293	1.232,00	33	514	556,00
9º	Zé Bonitinho, J. Tinoco	57	2.915	208,00	34	3.048	99,00
10º	Club Money, D. P. Silva	57	1.693	357,00	44	3.229	81,00
11º	Arassu, J. Julião	55	3.331	180,00			
12º	Cali, A. Ramos	55	294	2.065,00			
13º	Rumar, I. Nogueira (*)	56	335	1.811,00			

(*) Caiu.

Diferenças: 1 corpo e cabeça — Tempo 84" — Vencedor (4) 28,00 — Dupla (34) 39,00 — Placês: (4) 16,00 — (9) 16,00 e (7) 25,00 — Movimento do páreo: Cr$ 14.990.400,00.

Movimento de apostas	Cr$	122.287.400,00
Concursos	Cr$	2.059.820,00
TOTAL	Cr$	124.347.220,00

DC-aponta

Páreos		Do. Ass
1º — M. HIGGINS — OUROFAN — HINO		12
2º — GUADALUPE — BELEZOCA — VARINIA		12
3º — UMDO — RUMBOSO — IBICUS		12
4º — ANAVION — BACARO — GAMÃO		12
5º — GEITOSO — LORD VERMOUTH — BLACK ORION		12
6º — SNOWMAN — CARIRI — CARTAGO		12
7º — VOLTURNO — VOCABULO — OLDAN		12
8º — SOPRO — LAGAMAR — BADI		12
9º — GLOUCESTER — ARGOT — CLARINETE		12

PROTEGER A CRIANÇA É GARANTIR O FUTURO
Auxilie a CAMPANHA NACIONAL DA CRIANÇA
Campanha Financeira de 1963
Sede — Av. Franklin Roosevelt, 23 - 4º and. — Tel.: 32-7868

RAIO-X Dr. Victor Côrtes
Exames radiológicos em residências
TOMOGRAFIAS
Diariamente das 8 às 11 e das 14 às 17 horas
RUA ARAÚJO PÔRTO ALEGRE, 70
9.º andar — Tel.: 22-5330

S. Paulo cancela clássicos

E' propósito da diretoria do Jóquei Clube de São Paulo cancelar os GG. PP. "25 de Janeiro", "Presidente do Jóquei Clube" e "Governador do Estado", que estão marcados para os dias 25 do corrente, 2 e 16 de fevereiro, respectivamente. O cancelamento da primeira das citadas provas possìvelmente ocorrerá em razão de não haver tempo hábil para o preparo das concorrentes, eis que o "25 de Janeiro" é aberto às éguas, em sua maioria há pouco recuperadas da influenza.

O possível cancelamento das duas restantes provas não teve ainda a necessária explicação. Abertas aos produtos de três e mais anos, poderão receber inúmeras inscrições até o momento das respectivas chamadas. Kebir, Narcel, Palaca, Don Bolinha, Coaraide e outros da mesma geração, estão totalmente recuperados e já reiniciaram suas atividades matinais, prontos para as mais próximas intervenções clássicas. E' possível, assim, que os GG. PP. "Jóquei Clube" e "Governador do Estado" não sejam afastados da programação clássica bandeirante.

O jóquei Ivan de Sousa, que confia na repetição de Black Orion. O cavalo está ótimo e o aumento da distância poderá garantir o "bis" em favor do filho de Meulén.

'Black Orion está na conta e espero o bis': Ivan Souza

Sem ainda estar em funcionamento o calendário clássico e em pleno vigor a temporada de verão, segue o turfe carioca em sua programação apenas regular, mas ainda assim propiciando excelente faturação para a entidade de corridas da Guanabara.

E o "handicapeur" vai tentando melhorar as atrações para oferecimento ao apostador exigente, tendo mesmo chamado uma prova de handicap, cujo desdobramento ocorrerá esta tarde, chamado na distância de 2.100 metros, com dotação de .. 350 mil cruzeiros.

A carreira vai reunir oito concorrentes e à metade dos inscritos não pode ser negada alta chance de vitória. Geitoso volta na areia para tentar a reabilitação de recente fracasso na grama, quando da disputa do "Encerramento". Cami trabalhou a contento, Galileu volta com a garantia de Bequinho e, hoje estará com menos 10 quilos de carga em relação ao compromisso anterior, sendo também esperada boa exibição de Lorde Vermouth, que retorna aos de sua fôrça, depois de aventura fracassada entre os da primeira ala.

REPETIÇÃO

Completa a relação dos habilitados ao triunfo o gaúcho Black Orion, que iniciou auspiciosamente a sua campanha de 64, eis que assinalou firme vitória sôbre Non'Stop e Rumboso, numa demonstração valente e que eletrizou no final, pois o filho de Meulén atropelou com rara vivacidade para garantir o seu êxito. Ivan de Sousa, que não figurou com muita freqüência no marcador de 63, foi um pilôto merecedor de aplausos no dorso do cavalo sulino, e as suas declarações esta semana, citando do Black Orion, autorizam-nos a confiar uma vez mais no sucesso do pensionista de Cláudio Rosa.

MAIS DISTÂNCIA

Ivan de Sousa cita o fator distância maior responsável pelo seu otimismo em relação a um nôvo êxito de Black Orion.

Diz que a questão de forma é pràticamente secundária na chance do cavalo sulino, que vende saúde e estado no momento. Informa que a sua manteada venceu com firmeza, embora com vantagem mínima, todavia mostrando sobras no final. Confiando em que Black Orion adiantou muito mais com o estirão, o "colored" afirma que o aumento do percurso em 500 metros, situa-se razão mais forte para que confie na repetição, embora não seja das mais fáceis essa tarefa.

Reminiscências

Garbosa líder da geração

O CLÁSSICO "Paul Maugé", também denominado "Initium", que marca a abertura da temporada oficial, no ano de 1946, venceu essa carreira a potranca Garbosa II, uma alazã de dois anos de propriedade do pranteado "turfman" dr. José Buarque de Macedo.

Destinado a potros e potrancas de dois anos, o "Paul Maugé" naquele ano reuniu nada menos de dez concorrentes. A ala feminina se fêz representar por Garbosa II, Araponga II, Heliada, Iheta e Urquinta e a masculina com Holkar, Furão, Jundiaí, Garbolito e Riachão.

Garbosa II manteve a hegemonia da ala feminina sôbre a masculina, impondo-se com autoridade de líder. A vitória da filha de Tintoretto e Lolita, foi insofismável. Efetivamente os turfistas não erraram o vaticínio apontando a potranca como a provável vencedora e elegendo-a favorita, em vista da magnífica vitória conquistada em sua última apresentação em pistas da Gávea.

Holkar indicado também como o melhor defensor da ala masculina, face a recente vitória sôbre Huron e Hereo, foi considerado por muitos como "autêntica barbada". Mas é verdade que a derrota do potro não menoscabou o prestígio que desfrutava por parte de seus adeptos; isto porque o representante da coudelaria Paula Machado, perdeu para Garbosa II nos derradeiros metros finais, após tomar sempre parte ativa em todo o percurso e só perdendo para Araponga II a dupla, por ser esta dotada de grande velocidade inicial.

Quando as cintas foram levantadas, Araponga II assenhoreou-se da vanguarda, assediada por Heliada com Holkar e Garbosa I nas colocações imediatas. Na reta final, quando a corrida parecia decidir-se entre Araponga II e Holkar que empenharam-se em luta titânica em tôda a reta, emergiu Garbosa II, tocada com energia por Luis Rigoni, o famoso "homem do violino". Eletrizante os metros finais da prova. O público vibrou nas arquibancadas. A filha de Tintoretto, em rápidos galões igualou a linha de seus antagonistas e em cima do disco venceu uma cabeça que lhe conferiu o triunfo. Brilhante o arremate final da companheira de Garbolito, entusiasmando os carreiristas.

O tempo registrado pela ganhadora no quilômetro foi de 62"3/5, não sendo uma marca boa em face das condições da raia, pois a pista de grama se encontrava pesada pelas fortes chuvas que caíram sôbre à cidade na véspera. Garbosa II rateou Cr$ 19,00 e a dupla 12 com Araponga II, Cr$ 66,00.

ALVARENGA

Ação da polícia portuária: 1963

No decorrer do ano de 1963, a Divisão de Polícia Portuária efetuou 642 prisões de indivíduos portando mercadorias contrabandeadas ou para averiguações. Por vadiagem, roubo, avarias em volumes, contrabando e outros delitos, foram encaminhados 218 dos prisioneiros às várias dependências policiais. Não parou aí a ação da Polícia Portuária da Guanabara, que apreendeu no mês de dezembro 795 unidades de mercadorias estrangeiras que foram encaminhadas à Alfândega para serem leiloadas. Dos volumes apreendidos, destacam-se despertadores, rádios de pilhas, baralhos plásticos, perfumes, bebidas, ferramentas e, inclusive, gêneros alimentícios perecíveis, de procedência estrangeira e nacional.

Altair treinou...

(Conclusão da 10.ª pág.)

...estamos que êstes dois dias serão evidentemente perdidos e irá tratar com o próprio presidente Nélson Vaz Moreira do caso, mas que somente na próxima semana poderia dar a resposta.

Altair nem mesmo assim admitiu o prazo de espera, anunciando que se o Fluminense mesmo não continuar nas Laranjeiras, pois o Fluminense não cobriria o que pretende ganhar.

AMÉRICA JOGA HOJE EM VOLTA REDONDA

VOLTA REDONDA — O público desta cidade assistirá hoje, um interessante "match" amistoso de caráter interestadual, sendo a atração, a equipe do América, da Guanabara, que virá integrado da maioria de seus "cobras", inclusive o ponteiro revelação de 63, Abel, Carlos Pedro, Pompéia, Jorge, Wilson Santos e outros.

O adversário do clube carioca, será seu homônimo, o América, esperando-se uma boa assistência para ver o confronto.

CRUZEIRO VAI CONTRATAR O O TÉCNICO MARAO

BELO HORIZONTE — Já está pràticamente decidida pela Diretoria do Cruzeiro, a contratação do técnico campeão brasileiro e mineiro de 61, Mário Celso (Marão) de Abreu, que, a esta altura, dificilmente aceitará sua permanência no Atlético Mineiro. (DC-SP)

Dr. Augusto Marques
Impotência, doenças sexuais crônicas, pré-nupcial. Diàriamente, das 8 às 18h30m — Tel.: 22-7481
RUA RIACHUELO, 364

Expresso Real Ltda.
RIO-BRASÍLIA
Diàriamente: 7,30, 8,00 e 13,00 horas
Rodoviária: Guichê 34 — Fone: 23-9178
Encomendas: Av. Venezuela, 3 — sobreloja
FONES: 43-6723 e 43-6726

Clínica de Hipertensão Arterial
CARDIOLOGIA
Drs. E. ARQUELLES SOUZA e VIVEKANANDA FONTES
Consultas com hora marcada
RUA HILÁRIO GOUVEIA, 66 — S/ 1.203 — Tel.: 36-4640

Nossos informes para hoje na Gávea

Animais - Jóqueis - Pêso		Treinadores	Performances	Possibilidades	Tempo	
1.º PÁREO — 1200 METROS — ÀS 14,20 HORAS — RECORDE: CABINE, 72"4/5 — CR$ 350.000,00						
1—1 Ourofan, B. Alves	56	C. Tourinho	Pela última é inimigo	2º B. Face — Indian Brave	1.200 78"	AP
2—2 Indian Brave, A. Ramos	56	B. Carvalho	Sempre falado e não confirma	3º B. Face — Ourofan	1.200 78"	AP
3 Din Giovani, J. Julião	56	J. V. Viana	Chance apenas regular	Uº B. Face — Ourofan	1.200 78"	AP
3—4 El Troxéba, A. G. Silva	56	M. Sousa	Melhor agora. Vai figurar	Uº Descarte — Docket	1.200 75"	GU
5 San Reno, J. Corrêa	56	A. P. Silva	Adiantou. E' competidor	8º Descarte — Docket	1.200 75"	GU
4—6 Mister Higgins, A. Reis	56	A. Araujo	Será dos primeiros	3º Reagato — Debo	1.200 75"3/5	AP
7 Hino, M. Andrade	56	G. Ulloa	Gostamos da última. Olho	4º B. Face — Ourofan	1.200 78"	AP
Nossa indicação — M. HIGGINS			Adversário — OUROFAN	Bom azar — HINO		
2.º PÁREO — 1.200 METROS — ÀS 14,50 HORAS — RECORDE: CABINE, 72"4/5 — CR$ 280.000,00						
1—1 Guadalupe, F. Esteves	57	J. L. Pedrosa	Vai à reabilitação	5º Grey All — Oceania	1.400 91"	AP
" Cortês, F. Pereira Filho	57	J. L. Pedrosa	Ajuda apenas regular	5º Gralha — Belezoca	1.200 76"1/5	AL
2—2 Belezoca, A. Barroso	57	P. Morgado	Não valeu a últ.ma. Olho	4º Grey All — Oceania	1.400 91"	AP
" Skv, A. Ricardo	57	P. Morgado	Vai ajudar bastante	5º Gilma — Belezoca	1.600 104"	AM
3—3 Varinia, O. Ricardo	57	E. Coutinho	Na distância é inimigo	3º Grey All — Oceania	1.400 91"	AP
4 Clumsy, J. Santos	57	A. Correia	Correndo pouco	8º Pelmar — Chicana	1.400 83"3/5	GU
4—5 Mignonette, A. Machado	57	C. Gomes	Melhorou. Deve figurar bem	7º Grey All — Oceania	1.400 91"	AP
6 Catita, D. Neto	57	J. S. Silva	Um azar tentador	11º Aracena — Varinia	1.200 77"	AP
7 Ana Paula, S. M. Cruz	57	M. Mendonça	Ligeira. Para o placê	12º Pacoba — Guadalupe	1.300 77"2/5	AP
Nossa indicação — GUADALUPE			Adversária — BELEZOCA	Bom azar — VARINIA		
3.º PÁREO — 1.600 METROS — ÀS 15,20 HORAS — RECORDE: FARINELLI, 97"2/5 — CR$ 230.000,00						
1—1 Umdo, I. Sousa	54	J. F. Vale	Finindo. Inimigo certo	3º Garra — M. Tulio	1.600 103"	AP
2—2 Rumboso, A. Ricardo	58	G. Feijó	Vai atropelar. Perigoso	3º B. Orion — Non'Stop	1.600 102"	AL
3 Grasseta, A. Barroso	50	P. Morgado	Sòmente para placê	2º G. Fellow — Gloucester	1.300 82"	NL
3—4 Quatrocentão, N. Lima	50	A. Araujo	Na leve é perigoso	1º Quarante — Gepeto	1.400 84"3/5	GM
5 Abril, A. Santos	50	J. L. Pedrosa	Só como surprêsa	7º Garra — M. Tulio	1.600 103"	AP
4—6 Ibicus, C. A. Sousa	52	O. Lopes	Seguiu bem. Inimigo sério	1º Ambar — Quilad	2.100 141"	AM
7 B. Antônio, M. Andrade	53	A. V. Neves	Carreira difícil	9º Rumboso — Umdo	2.200 143"1/5	AM
Nossa indicação — UMDO			Adversário — RUMBOSO	Bom azar — IBICUS		
4.º PÁREO — 1.300 METROS — ÀS 15,50 HORAS — RECORDE: ESTRILO, 79"2/5 — CR$ 250.000,00						
1—1 Anavion, A. Hodecker	58	V. Alves	Pela última é competidor	2º Utopista — Zoroca	1.500 96"1/5	AL
2 Rapto, J. Corrêa	56	O. Coutinho	Azar tentador	3º Qualyta — Bozé	2.200 146"1/5	AP
2—3 Bacaro, A. Santos	58	L. Ferreira	Seguiu na conta. Chance	1º D. Sérgio — Ramuncho	1.600 104"	NL
4 Adereço, A. Reis	58	A. Araujo	Reaparece bem trabalhado	8º Bomarbelo — Gangster	1.200 76"	AM
3—5 Croissant, H. Lima	58	J. L. Pedrosa	Adiantou. Vai correr melhor	6º Utopista — Anavion	1.500 96"1/5	AL
6 Gasparino, J. Julião	58	J. V. Viana	Largando pode dar trabalho	Uº Utopista — Anavion	1.300 96"1/5	AL
7 Pery, A. Ramos	58	S. d'Amore	Folgando pode assustar	3º Bomarbelo — Gangster	1.200 76"	AM
4—8 Gamão, C. Morgado	58	C. Morgado	Não valeu a última. Olho	5º Utopista — Anavion	1.500 96"1/5	AL
9 Zoroca, N. correrão	58	P. Morgado	Não corre	3º Utopista — Anavion	1.500 96"1/5	AL
10 Heline, S. Silva	58	M. Canejo	Carreira mais difícil	1º Rayon — Vasari	1.600 101"2/5	GU
Nossa indicação — ANAVION			Adversário — BACARO	Bom azar — GAMÃO		
5.º PÁREO — 2.100 METROS — ÀS 16,20 HORAS — RECORDE: BAR, 134"4/5 — CR$ 350.000,00						
1—1 Geitoso, A. Ricardo	56	P. Morgado	Em turma boa. Chance	10º Fuji-Yama — Ciane	1.600 97"4/5	GM
2 Haclavo, J. Fagundes	51	A. Correia	Vai figurar com destaque	Uº B. Orion — Non'Stop	1.600 102"	AL
2—3 Black Orion, I. Sousa	56	C. Rosa	Finindo. Grande nome	1º Non'Stop — Rumboso	1.600 102"	AL
4 Danielito, A. Machado	52	R. Carrapito	Trabalhou bem. Perigoso	7º Cami — Cariri	1.400 88"2/5	AM
3—5 Cami, J. Silva	53	J. L. Pedrosa	Pode figurar com destaque	9º Fuji-Yama — Ciane	1.600 97"4/5	GM
6 Galileu, M. Silva	54	B. Barbosa	Perigoso. Pule tentadora	5º B. Orion — Non'Stop	1.600 102"	AL
4—7 L. Vermouth, D. Moreira	53	V. Aliano	Volta bem trabalhado	8º Leque — Dunkerque	2.200 208"	GP
" El Gustavo, F. Pereira Fº	51	V. Aliano	O treinador diz que é craque	Uº Intocável — Ciclone	2.000 124"3/5	GM
Nossa indicação — GEITOSO			Adversário — LORD VERMOUTH	Bom azar — BLACK ORION		
6.º PÁREO — 1.200 METROS — ÀS 16,55 HORAS — RECORDE: CABINE, 72"4/5 — CR$ 280.000,00						
1—1 Snowman, A. Santos	53	J. Morgado	Nome de respeito na distância	1º Misty — Pandanus	1.000 61"	AL
2 Rock-Mountain, A. Ramos	57	V. Alves	Pelas últimas não anima	6º Cami — Cariri	1.400 88"2/5	AM
2—3 Cariri, J. Alves	53	T. R. Gomes	Na conta. Inimigo certo	2º Cami — Dingo	1.400 88"2/5	AM
4 Cadmo, J. G. Silva	53	M. Sousa	Pode atropelar. Pule alta	3º Cami — Cariri	1.400 88"2/5	AM
3—5 Cartago, J. Julião	53	E. Freitas	Retorna bem trabalhado	1º Pandanus — Purus	1.000 61"4/5	AP
6 A Vencedora, J. Fagundes	51	A. Correia	Chance apenas regular	7º Comanchera — Hullabaloo	1.400 85"	GM
4—7 Sabót, A. Barroso	57	A. P. Silva	Perigoso no percurso	5º Confucio — Captor	1.300 82"3/5	AP
8 Praça Valente, J. Corrêa	57	P. Morgado	Portador de muita fé	2º Montelepre — B. Orion	1.400 86"	GU
" Lena Quica, O. Ricardo	51	P. Morgado	Agora a turma endureceu	1º Hedrinha — B. Gardenia	1.300 81"	GU
Nossa indicação — SNOWMAN			Adversário — CARIRI	Bom azar — CARTAGO		
7.º PÁREO — 1.200 METROS — ÀS 17,30 HORAS — RECORDE: CABINE, 72"4/5 — CR$ 280.000,00 — BETTING						
1—1 Vocábulo, J. G. Silva	57	C. Gomes	Pela última é adversário	3º Sabreur — Cowboy	1.200 77"3/5	AP
2 Purus, P. Lima	57	E. P. Coutinho	Na leve pode aparecer placê	6º Sabreur — Cowboy	1.200 77"3/5	AP
3 Oldan, M. Silva	57	V. Aliano	Volta com segura chance	Uº Pandanus — P. Sonhador	1.200 76"1/5	AP
2—4 Paiquerê, J. Tinoco	57	G. Feijó	Reaparece bem enturmado	1º Condestável — Homel	1.300 83"4/5	AL
" M. Houdini, L. Carvalho	57	F. Lavor	Não tem possibilidades	9º C. Prêto — Cowboy	1.400 87"3/5	GU
6 Taj-El-Amir, S. M. Cruz	57	D. Cassas	Só com muitas melhoras	12º Sabreur — Cowboy	1.200 77"3/5	AP
3—7 Volturno, J. Corrêa	57	A. P. Silva	Estréia com segura chance	ESTREANTE		
" Araticum, A. Reis	57	V. G. Oliveira	Ajuda apenas regular	5º P. Sonhador — Carduous	1.200 76"2/5	NM
8 Mironquinho, A. Santos	57	L. Tripodi	Pule boa para os azaristas	Uº C. Prêto — Cowboy	1.400 87"3/5	GU
4—9 Diabolo, A. Machado	57	R. Carrapito	Vai figurar com destaque	9º Pandanus — P. Sonhador	1.200 76"1/5	AP
10 Maiorista, J. Fagundes	57	R. Barbosa	Chance segura na turma	ESTREANTE		
11 Papalais, A. Barroso	57	P. Morgado	Só com muitas melhoras	5º Sério — Poca Plata	1.400 91"1/5	AP
" Imbaus, C. Morgado	57	P. Morgado	Ajuda apenas regular	7º C. Prêto — Cowboy	1.400 87"3/5	GU
Nossa indicação — VOLTURNO			Adversário — VOCABULO	Bom azar — OLDAN		
8.º PÁREO — 1.000 METROS — ÀS 18,05 HORAS — RECORDE: BLAMELESS, 60"3/5 — CR$ 250.000,00 — BETTING						
1—1 Sôpro, S. M. Cruz	58	D. Cassas	Na distância é logo	3º Utopista — O. Boy	1.000 62"2/5	NL
2 Bufão, L. Carvalho	58	J. Burloni	Chance apenas para placê	1º Iforil — Kochilo	1.400 90"1/5	AP
3 Ker-Ir, L. A. Castro	58	B. Ribeiro	Largando pode ser	Uº Non'Stop — Utopista	1.600 63"3/5	AP
2—4 Bluejeans, A. Ramos	58	F. Lavor	No percurso é bom azar	4º Utopista — O. Boy	1.000 62"2/5	NL
5 Bozé, N. correrá	58	V. Meireles	Não corre	5º Roseclair — Rayon	1.500 97"2/5	AP
6 Hiléu, M. Silva	58	E. P. Coutinho	Na leve vai figurar	7º Hudu — Vasari	1.300 79"	GM
3—7 Badi, A. G. Silva	58	S. Freitas	Reaparece com possibilidades	1º Retilíneo — Vaporito	1.000 61"4/5	NL
8 Ousado, M. Andrade	58	F. Cunha	Só com muitas melhoras	Uº Utopista — O. Boy	1.000 62"2/5	NL
9 Zé Aranha, J. Tinoco	58	J. Tinoco	Anda prometendo. Pule boa	8º Hudu — Vasari	1.300 79"	GM
4—10 Lagamar, S. Silva	58	I. Pinheiro	Levado na certa. Cuidado	Uº Montelepre — Prefix	1.400 87"4/5	AL
11 Cometa, A. Machado	58	R. Carrapito	Volta com chance regular	Uº Piramidal — Qualyta	1.800 112"2/5	GL
12 Miracle, A. Hodecker	58	V. Alves	Agora endureceu o páreo	1º Shannon — Lago	1.300 83"4/5	AL
13 Cadete Orion, I. Sousa	58	C. Rosa	Para o placê serve	6º Hudu — Vasari	1.300 79"	GM
Nossa indicação — SOPRO			Adversário — LAGAMAR	Bom azar — BADI		
9.º PÁREO — 1.300 METROS — ÀS 18,40 HORAS — RECORDE: ESTRILLO, 79"2/5 — CR$ 230.000,00 — BETTING						
1—1 Gloucester, J. Alves	58	T. R. Gomes	Pela última ficou na vez	2º Zangão — Rompante	1.200 72"	GM
2 Poraqui, A. Machado	56	V. Costa	Sempre falado e nada	7º Bellamour — Ibicus	1.600 102"	AL
3 Dark Orient, A. Portilho	60	A. V. Neves	Não vem animando	12º Garra — Angio	1.600 102"	NL
2—4 Argot, M. Silva	56	E. Freitas	Ótimo trabalho. Chance	4º Gororó — Quantum	1.300 84"2/5	AP
5 Prince Albert, N. correrá	54	O. F. Reis	Não corre	7º Xaca Mayaka — Alight	1.200 76"2/5	NP
6 Lord Whisky, C. A. Sousa	54	C. Gomes	Na distância não gostamos	7º Montecatini — Aconcágua	2.200 148"2/5	AP
3—7 Clarinete, C. Morgado	54	E. Cardoso	Vai figurar muito bem	3º Quantum — Quilt	1.000 62"3/5	AP
8 Flamejante, A. G. Silva	56	R. Tripodi	Não vem animando	4º Quantum — Quilt	1.000 62"3/5	AP
9 Xaca-Mavaka, S. Silva	60	C. Ribeiro	Nesta turma nada feito	6º Arestes — Zangão	1.200 75"1/5	AP
4—10 Quickstep, H. Vasconcelos	60	R. Silva	Olho neste. E' dos varzeiros	9º Bellamour — Ibicus	1.600 102"	AL
11 Complot, J. Corrêa	60	A. Correia	Parece ter decaído	5º Quantum — Quilt	1.000 62"3/5	AP
12 Geneto, A. Ricardo	58	T. Morgado	Nesta turma só como azar	3º Quatrocentão — Quarante	1.400 84"3/5	GM
Nossa indicação — GLOUCESTER			Adversário — ARGOT	Bom azar — CLARINETE		

Cariocas picham cidade pedindo água a CL

Diario Carioca

Rio de Janeiro, domingo, 12 de janeiro de 1964

'FNM faturando 13 bilhões deixou de ser deficitária'

O presidente da FNM, sr. Aluísio Peixoto, declarou, ontem, que a Fábrica Nacional de Motores já não é mais uma emprêsa deficitária, pois o seu faturamento líquido de 1963 foi superior a 13 bilhões de cruzeiros produzindo mais de 50% da produção nacional de caminhões pesados.

Acrescentou que, no momento, encontra-se no Nordeste, visitando as principais capitais para tomar contato com o mercado e ao mesmo tempo estudar a implantação de novas agências concessionárias de assistência técnica, que oferecerão a frota de cominhões, Fenemê serviços de alta qualidade.

PRODUÇÃO

Discorrendo sôbre a produção da FNM, o sr. Aluísio Peixoto disse que «andamos a passos rápidos para a completa nacionalização do caminhão Fenemê. Em 1963 o pêso do caminhão foi nacionalizado mais de 6%, ou seja, passou de 91% para 97%. Entre as peças nacionalizadas figuram o virabrequim, o eixo comando de válvulas, cabeçote, eixo dianteiro e balanços, o que significa um grande avanço não só dentro do ponto de vista técnico mas, também, comercial.

Assinalou que outro fato de larga significação para os destinos da FNM foi o prosseguimento do Plano de Expansão, que em 1964 será de tal modo acelerado que, permitirá a nacionalização total do caminhão e o início da produção, em escala industrial, do automóvel AR 2.000, modêlo JK. Em conseqüência, também, do Plano de Expansão, o índice de nacionalização do automóvel AR 2.000 em 1964 alcançará 82% (é, agora, de 62%), ao mesmo tempo em que será posto em prática o seu plano de produção em série.

NORDESTE

Esclareceu que tendo em vista o grande mercado que é o Nordeste, a FNM está interessada em nomear novos concessionários, reclamados pelo desenvolvimento sempre crescente que se observa nesta região e nos Estados vizinhos. As obras que a SUDENE vem realizando, entre as quais se incluí a abertura de estradas, é uma ótima oportunidade para que a FNM venha também participar do progresso rodoviário, oferecendo completa assistência aos usuários dos caminhões Fenemê.

— Cabe ressaltar, disse o sr. Aluísio Peixoto, que o progresso que caminha com a estrada Rio-Bahia é outra oportunidade que temos para acompanhar êste surto de desenvolvimento e do qual não poderemos estar ausentes. Para tanto já iniciamos cursos gratuitos para mecânicos dos concessionários, a fim de assegurar um perfeito padrão técnico nos atendimentos dos 22 mil caminhões que circulam no país. À FNM coube a iniciativa de suprir de caminhões pesados o sistema de transporte nacional, finalizou, acrescentando que a indústria que preside abre as perspectivas para a instalação da indústria automobilística no Brasil.

Depois de D. Pedro...

A Quinta da Boa Vista, que foi morada de D. Pedro I, é, atualmente, o lugar predileto para os que amam. Sob os túneis usados pelo imperador, ou mesmo entre as pedras (foto), não há discreção.

Quinta da Boa Vista está abandonada: govêrno de CL

Capim crescido, lixo, grutas servindo de "malocas" para marginais e a prática de "amor livre", é esta a paisagem atual da Quinta da Boa Vista.

Não obstante, o administrador regional de São Cristóvão, ignorando aquelas irregularidades, vem de tomar medida que causou grande mal-estar aos freqüentadores daquele parque: deu ordens que proibem às crianças de brincar nos dias úteis — mesmo nesse período de férias escolares — nos jardins da Quinta. E, mesmo aos domingos, as crianças não poderão brincar sôbre a grama, terão que fazê-lo nas estreitas calçadas ou nas ruas.

DESPOLICIAMENTO

É comum se ver marginais «puxando» maconha, em pleno dia, nas ruas da Quinta da Boa-Vista, onde são raros, agora, os guardas que a policiam.

Pequenos marginais — na maioria menores foragidos do SAM — passaram a morar, também, nos monumentos que existem nos parques da Quinta da Boa-Vista, conforme nossa reportagem apurou, ontem, «in loco». Os «pivetes» não só praticam tôda espécie de irregularidades na Quinta · nadam no lago, matam passarinhos, quebram os lampiões etc — como, também, tornam aquêle parque contra a prática do turismo, dando mal aspecto à Quinta.

Vê-se, inclusive, em todos os cantos, casais praticando o «amor livre», sem serem «importunados» pela polícia.

PARQUE DE DIVERSÕES

Segundo ligeira enquête feita pela reportagem, se lamenta, também, a retirada dos brinquedos que formavam, ali, o «parque de diversões».

Já foram feitos vários apêlos ao administrador regional de São Cristóvão naquele sentido, sem que fôsse dada qualquer satisfação aos reclamantes.

Protesto iniciado na ZS já alcançou a ZN: sêca é total

Arvores, postes e paredes continuam sendo pichadas com frases alusivas à falta d'água que há muitos meses vem assolando os diversos bairros da Guanabara.

A campanha, contra a displicência do govêrno estadual, que nada vem fazendo para minorar a situação, iniciada por um grupo de jovens de Copacabana, vem ganhando adeptos em todos os bairros da Zona Sul e ameaça estender-se pelos bairros da Zona Norte.

CAMPANHA

Moças e rapazes de Copacabana — bairro mais atingido pela falta dágua — organizaram-se, e deram início a uma campanha «sui-generis» contra a falta de providências do govêrno estadual com relação ao problema e, começaram a pintar em tôdas as árvores, postes e paredes de Copacabana frases em que pedem e perguntam às autoridades responsáveis pelo abastecimento dágua da cidade, onde está a água.

A campanha iniciada por quase duas dezenas de jovens revoltados pela sêca total em que vivem há alguns meses, vem ganhando corpo e, ameaça alastrar-se por tôda a Zona Norte, pois, esperam que o govêrno da Guanabara faça alguma coisa para normalizar o abastecimento dágua da cidade.

ESTRANHO

Moradores de diversos bairros cariocas, em seguidos telefonemas para à redação do DIÁRIO CARIOCA, vêm denunciando a falta dágua e a má vontade com que os responsáveis pelos diversos Distritos do Departamento de Águas respondem a qualquer pedido de informação sôbre o líquido.

Afirmam, ainda, que é estranho que faltando água na maioria das ruas dos bairros, os bares e restaurantes possuam água em abundância, inclusive para lavar seus estabelecimentos ao final do dia.

DE NOME NOVO

Continua crescendo em intensidade a crise no abastecimento dágua na Guanabara, de todos os lados chegam reclamações ao Departamento de Águas que mudou de nome mas continua apresentando mil desculpas e tenta evitar um choque maior com a população já exaltada pela falta prolongada do líquido nas torneiras.

Fontes do Departamento de Águas, agora Companhia de Águas do Estado da Guanabara, informaram à reportagem do DIÁRIO CARIOCA que a crise no abastecimento dágua, que há muito se verifica na cidade, é resultante da grande estiagem por que vem passando o Estado e, se dentro em breve fortes chuvas não desabarem na Guanabara, as torneiras deverão ficar totalmente sêcas.

Moradores dos mais diversos bairros da cidade, depois de reclamarem providências junto à Cia. de Águas do Estado da Guanabara, estão se dirigindo aos administradores regionais, que apesar de boa-vontade com que recebem os reclamantes, exceção feita ao AR de Copacabana, nada podem fazer por estar o serviço afeto a CAEG.

SÊCA TOTAL

Catete, Flamengo, Laranjeiras, Botafogo, Copacabana e Ipanema são os bairros da Zona Sul que mais vêm sofrendo com a falta do liquido nas torneiras pois, já há quase três meses não vêem uma gôta sequer do liquido e estranham como nos bares e restaurantes existe água para as necessidades e, inclusive, para a lavagem das casas ao fim do dia.

Na Zona Norte o flagelo da falta dágua atinge com mais dureza os bairros do Méier, Del Castilho, Penha, Ramos, Olaria, Bonsucesso e Inhaúma que, inclusive, quando recebem o líquido não podem utilizá-lo para as refeições pois, a côr barrenta do mesmo vem amedrontando tôda a população dêsses bairros.

Virgílio: manter PSD com a UDN

FORTALEZA — — Meu govêrno defenderá até o último dia a aliança PSD-UDN — disse, anteontem, o governador cearense, sr. Virgílio Távora.

Disse o sr. Virgílio Távora que esta aliança partidária só tem trazido benefícios ao Estado, não podendo a consciência dos cearenses admitir o "retôrno à politicagem do passado, quando aqui imperava o protecionismo e o regime do pistolão".

HOMENAGEM

O governador Virgílio Távora foi homenageado por dirigentes e deputados pessedistas, em jantar realizado na residência do deputado José Macedo, ocasião em que reafirmou sua disposição de manter a aliança PSD-UDN em seu Estado. (Especial para o DC).

Fim dos lotações ?

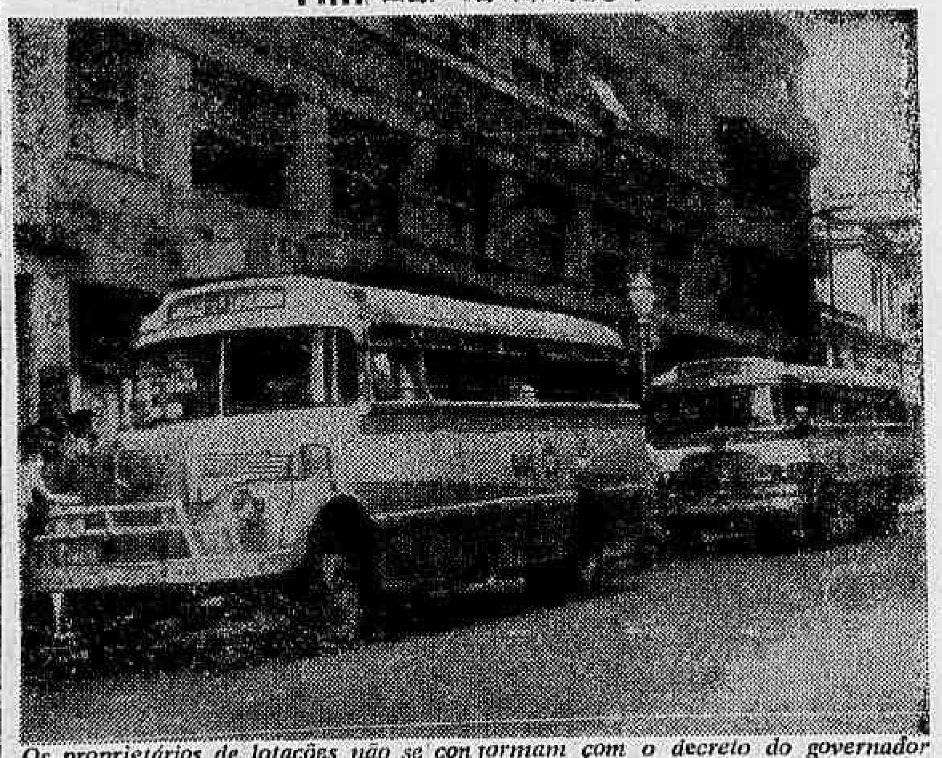

Os proprietários de lotações não se conformam com o decreto do governador proibindo-os de servir à população da Zona Sul e apontam motivos escusos como causa principal da determinação.

Retirada dos lotações desgosta moradores: ZS

— "Altos interêsses particulares do governador levou-o a decretar a troca dos lotações por ônibus a óleo diesel, na ZS, obrigando a população a pagar mais caro as passagens", denunciaram ao DC os proprietários das emprêsas de lotações que exploram aquelas linhas da Zona Sul.

Disseram os reclamantes que escandalosas negociatas se escondem por traz daquele decreto do governador, uma vez que não traz nenhum benefício à população, muito ao contrário, lhes oneram as despesas, cobrando-lhes pelas passagens nos ônibus Cr$ 58,00, quando nos lotações pagariam apenas Cr$ 35,00, reduzindo para 450 ônibus, os 900 lotações, que existem.

DENÚNCIA

Os proprietários de lotações e motoristas que servem à Zona Sul acusam o governador Lacerda de agir com interêsses próprios na retirada dos coletivos da Zona Sul, uma vez que vai prejudicar bastante os seus moradores. Além de obrigar proprietários dos veículos a trocarem em um curto praso seus carros por ônibus a óleo Diesel, de carroçarias maiores. As emprêsas ainda não acabaram de pagar as despesas contraídas por determinações de decreto, também do governador, que mandou aumentar o número de bancos nos aludidos lotações, vindo, agora, obrigá-los a cumprir tal decreto, oferecendo-lhes em troca, linhas novas na Zona Norte, sabendo que nenhuma linha nova lhes renderá nem para pagar as letras bancárias relativas às compras dos veículos.

MULTAS

Reclamaram ainda os mesmos senhores que há dias vêm sendo vítimas de perseguições por parte dos novos fiscais (aproveitados dos bondes da Zona Sul): chegando ao caso de multarem carros com portas abertas (estacionados nos iniciais), acrescentando que depois de lavradas as multas só resta pagar, ou terão seus carros presos, como vem acontecendo, atingindo as multas de uma emprêsa com 21 carros, a importância de Cr$ 650 mil em um mês.

LEMBRETE

Lembram ainda aquêles senhores que dias atrás, os moradores da Zona Sul fizeram um apêlo através do deputado Amando da Fonseca, dirigido ao governador Lacerda, para que fizesse um reestudo no seu decreto, procurando tornar sem efeito aquelas intenções consideradas pelos moradores, de prejudiciais ao interêsse coletivo, mandando trocar lotações com capacidades para trinta pessoas por alguns ônibus para 32 passageiros. Acrescentaram ainda que «se houvesse honestidade de intenções, teriam sido feitas experiências práticas, e se caso aprovasse, dado um tempo maior para as transformações ou trocas, com menor prejuízo para os atuais proprietários.»

Central: almôço à imprensa

O engenheiro Antônio Negreiros, diretor da Central do Brasil, reuniu a imprensa, num almôço de congraçamento, ocasião em que agradeceu a colaboração recebida no ano que terminou e acentuou que espera, em 1964, que a imprensa continue a prestigiar e a colaborar com sua administração. Na foto, o diretor da Central, durante o almôço, tendo ao lado o jornalista Guima do "Correio da Manhã".

Visitadas pelo secretário as obras do 'Ano da Saúde'

O Secretário de Saúde, deputado Raimundo de Brito, dando prosseguimento as obras efetuadas dentro do programa do "Ano da Saúde", entregará a população em março, o Hospital Olivério Kreamer, terceira unidade construída dentro do plano de reestruturação daquela secretaria.

Algumas obras que estão sendo realizadas nos hospitais da Guanabara, foram ontem, visitadas pelo deputado Raimundo de Brito. A visita foi iniciada pelo Hospital Miguel Couto, na Gávea, que terá um aumento de 120 leitos, sendo 60 dêles na maternidade. A construção do anexo do hospital teve início em maio do ano passado e será entregue a população em agôsto dêste ano. A construção do anexo do Miguel Couto está orçada em Cr$ 200 milhões.

SOUSA AGUIAR: 1 BILHAO E MEIO

Depois do Miguel Couto, o secretário de Saúde visitou o Sousa Aguiar, ali inspecionando à construção do nôvo hospital, na qual o Estado está empregando cêrca de 1 bilhão e meio de cruzeiros. As obras estão bem adiantadas e deverão estar concluidas ainda êste ano. O nôvo Sousa Aguiar contará com uma área de 27 mil metros quadrados, com 10 salas de operações, 8 aparelhos de Raios-X e 40 mesas de atendimento no serviço de pronto socorro. A primeira etapa da construção contará com serviços de vestiários, refeitórios, rouparia e lavanderia. A segunda fase fornecerá um prédio de 7 andares, com serviços administrativo, centro de estudos e enfermarias com 320 leitos.

TERCEIRA VISITA

O Hospital Getúlio Vargas, na Penha, foi a terceira unidade a ser visitada pelo deputado Raimundo de Brito. Ali está sendo construido um anexo com área superior a existente no atual hospital.

O hospital, que atende a cêrca de 400 mil pessoas localizadas na Zona da Leopoldina, contará com 46 leitos, 4 salas de parto, 13 salas de operações, 1 sala para pequenas intervenções, 9 salas de Raios-X, 3 cadeiras de odontologia e 14 apartamentos particulares A área do anexo é de 10.345 metros quadrados.

A série de visitas do secretário de Saúde foi encerrada no Hospital Colônia de Curupaiti, que está sendo reformado. Ali, o deputado Raimundo de Brito visitou a construção do Pôsto Médico Rural do Rio da Prata, em Campo Grande, e tôdas as suas dependências. O Estado está empregando nas obras Cr$ 244 milhões.

C. Civil:

Operários terão 96% de aumento

Reunidos em seu sindicato de classe, os trabalhadores na indústria da construção civil, aprovaram, por unanimidade, a proposta conciliatória do Tribunal Regional do Trabalho, para aumento de salários na base de 96%, com um teto de Cr$ 50 mil.

O aumento atinge a todos os trabalhadores da construção civil, inclusive os bombeiros hidráulicos e eletrecistas que trabalham em emprêsas de construção, bem como os empregados em escritórios. Além do reajustamento salarial na base dos salários vigentes em dezembro de 1962, os operários receberão, em julho dêste ano, um abono de emergência, de acôrdo com o índice da elevação do custo-de-vida.

PATRÕES ACEITARAM

A proposta conciliatória do TRT foi aceita pelos dirigentes da Federação das Indústrias do Estado, Sindicato Nacional de Pavimentação e do Sindicato da Indústria da Construção Civil. O acôrdo, segundo declarações do sr. Arnaldo Rodrigues Coelho, presidente da entidade de classe dos trabalhadores, será encaminhada, amanhã, ao Tribunal Regional do Trabalho, para homologação, a fim de que o mesmo possa ser cumprido imediatamente pelas emprêsas

Carregadores de café estão parados

Os ensacadores e carregadores de café continuam em greve reivindicando 80% de aumento salarial, taxa de insalubridade e 13.º salário, sem que os empregadores ou as autoridades governamentais tenham procurado solucionar até o momento, o litígio através de uma proposta conciliatória.

Em conseqüência da greve, que atinge a Guanabara, Santos e Paranaguá, já se encontram armazenadas, sem possibilidades de transporte, mais de um milhão de sacas de café, com a natural redução das exportações nacionais.

"Lua-de-mel" continua

"Três em Lua-de-Mel" está em cartaz no Teatro Mesbla há exatamente um ano e três meses, entrando no segundo ano de apresentações com casa cheia, e que se constitui fato inédito no teatro brasileiro. Sebastião Vasconcelos, André Vilon e Dayse Lúcidi (foto) são os três, contando a história de dois homens que lutam para conquistar o amor de uma mulher.

Comunismo x Igreja em ensaio

No ensaio «La Libertá Della Chiesa nello Stato Comunista», o professor Plínio Corrêa de Oliveira afirma que é impossível à igreja ceder às imposições de um govêrno comunista ao tentar difundir sua missão.

«La Libertá della Chiesa nello Stato Comista» (A Liberdade da Igreja no Estado Comunista) foi transcrito, na integra, pelo jornal romano «Il Tempo» depois de sua publicação pela Universidade Católica de São Paulo.

Informa-se que o referido ensaio foi distribuido a todos os padres conciliares durante a 2.ª Sessão do Concilio Ecumênico, tendo sido vasta a repercussão entre cardeais, patriarcas, arcebispos e bispos.

A divulgação do ensaio deve-se à iniciativa da Sociedade Brasileira de Defesa da Tradição, Família e Propriedade, a qual promoveu, também, as últimas edições de «Reforma Agrária — Questão de Consciência»